時報

中華民國念五年八月七日星期五
今日隨報附送號外畫報一張
今天本報二大張售國幣三分四厘
第一萬一千四百五十八號
內政部登記證警字第三三五號
中華郵政特准掛號立券之報紙類

到處有買

明星香水

陳香越越

香水明星

上海四馬路中西大藥房發行

兩種著名防疫要藥

功德水

保命時疫水

主治 霍乱吐瀉 肢冷轉筋 胸悶心煩 虛脫失神

上海中西大藥房發行

主治胃炎·胃擴張·胃潰瘍·胃下垂·及一切肝胃氣痛·

（片）大瓶一元·小瓶五角
（汁）每瓶一元

上海中西大藥房發行

審定本

小學教科書

依照本年七月十四日教育部普肆5一〇〇〇〇號訓令，初小固有之學級，如早已採用社會、自然、衛生三科教科書者，仍得沿用至讀畢全書時爲止。下列各科教科書均經審定，仍極適用。

科目	書名	審定執照號數	編著人	實價
國語	復興初小國語教科書	審字第七號	沈百英 沈秉廉	前四冊各六分 後四冊各七分
國語	復興高小國語教科書	審字第十一號	丁穀音 趙欲仁	四冊各八分
常識	復興初小常識教科書	審字第十五號	徐映川 徐應昶	前四冊各六分 後四冊各七分
社會	復興初小社會教科書	審字第十二號	馬精武 王志成	八冊各六分
社會	復興高小社會教科書	審字第三十五號	顧[illegible]明 顧[illegible]華	四冊各一角〇五
社會	復興高小公民教科書	審字第五十四號	褚景源 魏志澄	四冊各四分半
社會	復興高小歷史教科書	審字第三十七號	徐映川	四冊各六分
社會	復興高小地理教科書	審字第三十六號	馮達夫	四冊各六分
自然	復興初小自然教科書	審字第二十一號	宗亮寰等	八冊各六分
自然	復興高小自然教科書	審字第二十六號	周建人等	四冊各六分
自然	復興春季高小自然課本	審字第六十九號	周建人 周昌壽	四冊各六分
自然	復興初小衛生教科書	審字第六十號	沈百英	八冊各四分半
自然	復興春季初小衛生課本	審字第六十四號	宗亮寰 周建人	八冊各四分半
自然	復興高小衛生教科書	審字第十四號	程瀚章	四冊各七分
算術	復興初小算術教科書	審字第二十四號	許用賓 沈百英	八冊各七分
算術	復興春季初小算術課本	審字第六十五號	雷寶清 沈百英	八冊 前四冊各六分 後四冊各七分
算術	復興高小算術教科書	審字第二十二號	顧[illegible] 鄭尙熊	四冊各八分
算術	復興春季初小珠算課本	審字第六十六號	宋文藻 沈百英	二冊各七分
音樂	復興初小音樂教科書	審字第七十二號	沈秉廉	四冊各四分半
音樂	復興高小音樂教科書	審字第十六號	沈秉廉 費錫胤	四冊各四分半

七月一日起 減低定價 十足發售

商務印書館出版

中華書局初版新書

特價 照定價七折 十一月底截止 郵費照定價加一成

流外集 味橄著 一冊 定價六角

有些人喜歡把自己的作品，題上一個誇張的名字，去招引讀者，使人愈看愈失望。本書作者却不肯妄自尊大，題名儘管渺小，而內容却常能引人入勝。讀過北平夜話或脩集的人，對於作者別創一格的輕鬆瀟洒的筆調，都一致承認是可親的。這本流外集，雖作者也認爲是不入流不成品的東西，然我們讀來反而覺得特別有趣，談笑風生，而有親密之感。這兒流露着人生的面影，世態的寫眞，使你實感到自己的社會，是怎麼一個樣子。

半隱廬草書千字文（金屬版印）陳彬龢·陳哲琴書 連史紙綫裝一冊 定價一元

陳彬龢先生精研草書，於孫過庭懷素二家，用力尤深，上自右軍下至黃山谷王孟津，亦臨摹殆遍，可謂集各家之長而自成一體。散原老人陳三立先生於篇末題記中贊其草書云：「風骨高騫，神采飛動」。每頁各字並附陳哲琴先生所書楷書，以便對照，洵爲學習草書者之善本。

約翰生傳記（中華英文小叢書）袖珍本 桂紹盱註釋 一冊定價一角
L. Macaulay: Life of Samuel Johnson

（丙373 7,30.）

廉價預約 九月底止

求學治事人人必備之工具書

辭海

舒新城 沈頤 徐元誥 張相 主編

甲種十六開大本·聖書紙精印兩冊 定價廿四元·預約十六元八角
乙種十六開大本·道林紙精印兩冊 定價二十元·預約十四元
丙種三十二開縮本·聖書紙精印兩冊 定價十二元·預約八元四角
丁種三十二開縮本·道林紙精印兩冊 定價十元·預約七元

新舊各科辭目·搜羅廣博
印有樣本 承索即贈

中華書局編印

（丙370）

中華書局最新出版

國民大會參考資料

耿文田編 定價一元 現售特價只收七角（外埠函購郵費五分）

國民大會之召集，爲日無多，但其性質如何，職權如何，組織法與選舉法又如何，以及立法院憲法草案中討論國民大會之評論及各專家對於此會之意見，本書詳載無遺。

本書第一編載金鳴盛、張知本、薩孟武諸氏關於國民大會之論文十餘篇；第二編載高一涵、陳茹玄、周鯁生、孫科、胡漢民、王用賓、王世杰、唐諸氏對於立法院憲法草案國民大會之意見二十五篇；第三編載立法院、擴大會議、張知本、吳經熊等憲法草案對於國民大會之條文等，及孫科抗日救國、挽救危亡兩提案對於國民大會之主張；第四編附錄大會組織法及代表選舉法等法規。

金鳴盛著 **五權憲政論集** 定價一元五角 特價一元零五分

（丙378）

教育部備案 教育局立案

民智中小學 幼稚園 續招男女生

（一）高中初中第一院一，二，三年級初中第二院一，二，三年級各招新生插班生（二）高中二年級分文科理科二組（三）家政研究科招收新生一年畢業（四）本年爲本校三十五週年紀念之期欣逢創辦人蔡元培先生七十大壽特設紀念獎學金額三十五名（五）本校具有革命歷史凡革命功勳兒女殉國將士遺族投考本校經各當地正式機關證明並由本校調查屬實者錄取後得免費

校址（高初中第一院）上海江灣路東園（初中第二院）上海北四川路崑山路

主席校董 褚民誼 校長 李達

（班次）初中秋一新生春一秋二秋三插班生小學幼稚園各級新生插班生（考期）八月二十日（報名）十九日截止（章程）附郵即寄（校址）威海衛路咸陽路口（主席校董）林康侯（校長）徐亦寒

愛國女子中學小學招生

教育部備案 教育局立案

（六）遵照教育部規程設置免費及公費學額（七）第一第二小學同時招生（八）報名即日起報名費一元（九）考期八月十七日（十）報名處（一）江灣路本校（二）崑山路愛國第一小學（三）愛文義路愛國第二小學（十一）章程函索即寄

上海市教育局爲奉令舉行本市普通考試宣示考試種類日期地點公告第45896號

查本市舉行普通考試一案，決奉市政府訓令，以本案經第二四次市政會議議決，應即舉辦，並由考選委員會核轉施行，令飭本局遵照辦理。等因，奉此，自應遵照辦理。茲查照規定，本市普通考試種類，爲普通行政，財務行政，衛生行政，警察行政，教育行政，建設人員六種。考試日期，自十一月一日開始，並定九月一日至三十日爲報名日期。考試區域及地點，爲本市。凡中華民國人民有左列資格之一者，得應普通考試。一，公立或立案私立中等以上學校畢業，得有證書者。二，有中等以上學校畢業之同等學力，經檢定考試及格者。（附註）應試人如要考試法，及考試法施行細則，本埠附郵票一分，外埠附郵票二分，函索即寄。其他各項報名印刷品等，俟本月底辦齊備取。抄附念四年七月二十一日國民政府公布修正考試法第六條條文。此布。

中華民國念五年八月六日 局長 潘公展

金烯民（雄白）律師代表徐廣鈞啟事

茲據上開當事人聲稱竊鈞前與袁淑女士所訂婚約業已於去年十二月十五日立約解除現由鄭士良二君之介紹與邢連珍女士定本年八月二十八日訂婚爲此請貴律師代表登報聲明等語前來據此合代聲明如上 事務所大陸商場六〇九號 電話九五二二九號

上海麵粉交易所各股東公鑒

本所增資認股書業經分別送發各股東在案茲查股東屈朗廷 邵詠鏞 井思九 唐文懋 黃世銘 高仲山 陳凱記 沈清汛 胡可均 陳嘉朋 陳瑞階 雷素珍 葉潤之 恒源昌 何曾蘭記等郵件不能送達務請即日函知本所以便補發至認繳股款除用現款外一律以八月十八期之帳票爲限尙祈注意 理事會啓

四明銀行

業務 儲蓄 辦理存款放款匯兌等業務暨備保管箱保管各項貴重物件經營房地產業建築住宅店面出租專設儲蓄部辦理各項儲蓄存款

創辦年月 前清光緒三十四年間開業

地址
上海總行 北京路二百四十號 電話一五五〇三 一五五〇四 一五五〇五
上海南市分行 民國路八十四號 電話八一七
上海城區辦事處 城內方浜路八十五號 電話二三〇四七
上海西區支行 靜安寺路白克路轉角 電話三〇八九九
南京分行 楊公井
寧波分行 江北岸
南京下關辦事處
漢口分行 特三區
其他國內重要各埠均有特約代理處

李龍眠十六羅漢眞跡

此爲葉遐庵居士藏十六大幅故宮所印十六羅漢乃係緙絲此爲龍眠手跡筆墨明顯堪爲規範定價二元六角 上海棋盤街 有正書局啓

捕捉賭徒啓釁・同鄉人抱不平

一長鐵棍打傷人命

皮鞋店夥不肯吃虧致吃官司

[illegible]下午七時[illegible]五分[illegible]……年二十八[illegible]……一人[illegible]……[illegible]

許文亮綁案

續獲同黨

無頭鬼阿六與紹興阿六

[illegible]美孚公司火油部[illegible]……許文亮[illegible]……七月十四號上午三時許[illegible]……

市公安局在浦東[illegible]……阿六……紹興阿六……[illegible]

[illegible]……許文亮……[illegible]……男女九名口……[illegible]

第二十五期航空獎券今日開獎

▼……下午一時在法租界逸園

國民政府航空公路建設獎券，自發行以來，以信用卓著，[illegible]……現第廿五期，定於本月七日下午二時，仍在法租界逸園……[illegible]

[illegible]……定於本月十九日起……所有中獎各券……[illegible]……由中央、中國、交通三銀行……[illegible]

陽死髮妻

徒刑五年

[illegible]……七百二十八號……上月廿一日……下午二時四十五分……[illegible]……徒刑九年……[illegible]

新新花園

門票小洋二角買一送一

◀新聲大劇場▶

（日戲）九更天　破洪州　擋松下書　過江赴宴

（夜戲）七八本　武山東馬俠

新聲乾坤新劇

顧夢戲　鄒劍魂　繆逸公　章擁翠　于瑤琴　陳自迷　顧浮萍

（伍文耆　陳霞飛　尹聲濤　朱美艷　張宜菱　邢哈哈）

（日戲）八奶奶　（夜戲）人肉市場

精神團　張治兒　預告八日夜戲　四教歌

本園於本月八日起舉行夏令特別游藝大會，敦請南北馳名京劇泰斗、新劇巨子、歌舞明星、滑稽大王暨各流名角加入表演，拿手傑作，爲遊戲場僅有之盛會，諸君欲飽眼福，屆時盍請早臨。

（詳細節目請閱明日此處廣告）

本月八日起爲酬答顧客起見，門票仍售小洋二角，買一送二

力球

1	泰達	色伊
2	拉寶巧	伊利古成
3	依蒙高	蘇羅沙泊
4	沙思手	普登巧
5	楚地	阿斯佩蒂
6	古曼禮地	加拉地

全冷風無仕消本最

場氣涼比女夏場宜

精益眼鏡公司

實業部註冊中國首創第一家

精益驗光眼鏡

欲享目光明晰舒適，精神愉快者，請戴

本公司獨家經售：科學視明眼鏡片（保光、奢目、明亮）

每副一元　太陽眼鏡　備貨充足　德國蔡司明克塔鏡片照禮和洋行批價發售

總公司　分公司　上海南京路七九八號　南京北平香港漢口天津衡南

馬氏著名專科

小腸疝氣救愈萬人

馬氏爲半龍醫士歷代祖傳著名疝氣專家，對於此患經驗最深，無論腎囊腫大，上床縮進，下床即脹，偏墜疼痛，時發時愈，雖十年廿年久患，經服本醫秘製標準七疝除根丸，藥力專達患處，與衆不同，除根非常迅速，千服千應，萬用萬靈，切勿輕視，雙料每瓶六元，單料三元（外埠郵寄加一角）。憑此報再送疝氣膏一張。醫寓上海北京路金城大戲院東首保康里十二號

痰子頸特效藥

蔣一鳴瘰癧丸

此丸歷代祖傳在申發售迄今廿餘年，治愈數萬人，不論男婦頸項結核成塊已破未破，雖十年廿年蔓延遍頸，諸藥無效者，速服此丸奇效。輕者一瓶見效，重症兩瓶斷根。每瓶五元，單料三元。試服五角。函購另加二角。外搽八寶消癧散一元二角。上海北京路（石路西）慶餘堂東首餘慶里內九號蔣一鳴醫室

歷代祖傳　消核斷根　救愈萬人　濟世奇方　專科秘製　瘰癧專科

▲（功能消癧散結，清火化痰，活血開胃，補體）▼

認明商標謹防假冒

每一鏡片均有註冊商標

慎重介紹

君欲配眞正來路貨德國蔡司明克塔準光眼鏡片，唯有請到獨家經理茂昌眼鏡公司，購配方可無誤。

總店……老北門口　支店……南京路雲南路口

祇有茂昌一家，別無分售

德商禮和洋行光學部啓　上海四川路六七〇號　電話一一〇二〇

各汽車行司機

迭被盜刦妥籌辦法

本埠祥生汽車公司[illegible]……各汽車行汽車司機人迭被盜刦，所刦數目雖屬甚微，無如此風不可滋長，閱該公司已妥籌辦法，並擬定計劃，不惜巨資，在各分站裝置鐵箱，司機所收營業之資，隨時投入就近分站，俾得穩妥存儲，如是盜風當可消弭。

同仁輔元堂善舉報告

上海慈善團同仁輔元堂七月份所辦各項善舉，分列如下：㈠月給恤嫠三百四十三名，瞭殘三百七十四名，濟貧一百十六名，保安恤嫠一百三十七名，矜孤五十名，共發法幣一千〇十元。㈡施棺新普育堂大棺一百十二具，小棺一百八十二具，江蘇第二監獄大棺五具，各醫院暨門施大棺四十八具，小棺七十七具，同仁輔元分堂大棺六十五具，小棺九十九具，同仁輔元數年局水號棺四十二具，小棺九十一具，共施大小棺六百八十一具。㈢掩埋同仁輔元堂大棺一百七十五具，小棺三百五十八具，同仁輔元分堂大棺七十二具，小棺二百六十五具，同仁輔元數年局大棺八十四具，小棺[illegible]

[illegible]……兒童家屬一律，非社員加二成。

[illegible]社，於本月八日舉行浦江夜遊，費用中種每位一元，乙種九角，並贈有冷飲品，兒童家屬一例，並於十五日舉行浦江夜遊，費用甲種二元，乙種一元四角，……

經濟旅行社夜遊消息

本市大陸商場大樓六一七號經濟旅行社[illegible]……

爲吳醒亞治喪

中央撥款五千

◎南京六日中央社電　委員吳醒亞逝世，業於六日晨提中常會報告，由中常委議今中央秘書處，念吳五千元爲吳委員治喪費，並於吳氏身後撫卹及喪禮合項，聞將交由中執[illegible]……

潘公展視事

兼代社會局長

市教育局局長潘公展氏奉命兼代社會局局長一職，業於昨日上午十一時許到社會局視事，對於原任人員，內不予更動，仍維原任秘書及各科長接管云。

[illegible]波關列於後：傳XMHC（七百四十羅）……XMHB（九百八十啟羅）……XMHA（六百[illegible]）……XQHB（八百二十啟羅）……XHHB（七百[illegible]啟羅）

雅韻平劇社播送平劇

[illegible]……北……

飛勿刺加送噴射器

飛勿刺[illegible]……[illegible]

月宮舉行浴衣伴舞

北四川路之月宮舞廳，訂本月八九三天[illegible]……

老婦扭控女婿

指爲奸拐

昨日上午十一時五十分……[illegible]

口臭

口臭之惡……[illegible]……將天明醫室

月經

[illegible]

白濁・橫痃　梅毒・下疳

本院歷史悠久，信譽卓著，爲全滬最可靠之花柳病專門醫院。治愈病家，不計其數。對於一般花柳病，如（白濁）（梅毒）（橫痃）（下疳）等症，經驗異常豐富。更有種種特殊靈效之科學新療法，與衆不同，奏效如神，雖他醫束手之重症，一經本院治療，亦能著手回春。根本治愈，毋庸贅述。（用藥之穩妥）（診斷之準確）（手術之敏捷）信仰人士之設平民治療科，仍由主任醫師親自診療，負責於最短期間妥治斷根，愈後永不復發，生育照常。

保證斷根，一概祇取五元，打針服藥在內

天濟醫院　院址：三馬路浙江路西首一老東方旅社斜對面

▲診病時間▼上午九時起至晚八時止，星期照常

大舞臺

鑫記　▲地址▼二馬路　▲電話▼九〇一〇〇　九二一二〇

◁今夜初次公演▷

◀全滬觀衆渴望已久的▶

十本西遊記

價目		
日戲	三樓一角	二樓二角
	四角	正廳三角
	五角	
夜戲	三樓二角	二樓三角
	正廳	八角
		九角

小世界

露天電影　門票大洋一角　全世界偉大之遊戲場

開放屋頂花園唯一納涼勝境

露天電影：前集紅俠：後集紅俠　兩集一次映完

◀乾坤大劇場▶

●日戲●　高寶奎狀元譜　劉樹培雲彩霞武昭關　周志銘黃一刀　楊曼鶯遊界關　梅文孫菊艷迴龍閣　單德元李月來白馬坡

●夜戲●　高寶奎刺媳姣　雲彩霞　單德元周志銘拿殷洪　楊曼鶯壽山會　梅文孫菊艷罵金殿　李月來塔子溝

軍閥之子　預告　念四集清宮十三朝　准於明晚開演初次　二集火燒紅蓮寺　即日接演連開

鐘社話劇　胭脂（日戲）（夜戲）

南方歌劇　唐君　朱梅

文武越劇　金雪芳

高尚申曲　顧泉笙　唐林春

維揚文戲　筱秀蘭

快活廳　錢琴月　錢琴芳　錢艷鴻　秦心開（麗花社滑稽京戲）

彈詞名家　林筱芳　林綠筱　王三笑　王珍珠　沈雙珠　沈塔　錢家　錢書毛

先施樂園

門票小洋二角買一送一

安樂大劇場文武京戲男女合演日夜全體登台

汪艷雲　趙奎官　秦璧君　胡玉樓　林素蘭　王其昌　黃艷琴　夏君廷　明一鳴　筱霞庭　筱雲卿

▲日戲▼　五魚腸台　拾玉　別龍起解　懷都平　烏女鐵閣　女陽山劍　劍院

▲夜戲▼　御林花　打亭脂　胭家　冲鼓　刺虎　武駱　巴和坡

影戲場　日夜開映　阮玲玉　女士之作　不朽

再會吧上海　前線之戰

華北評劇團　張彩蘭　賽靈芝　鈺靈芝　鮮靈芝　劉玉鳳

郭玉亭　榮錫三　馬虎亭　銀靈芝　郭雲舫　周鳳鳴　康玉舫　李義卿　陳翠香

（日戲）打柴　小借糧　（夜戲）黑貓告狀

娛樂社白話新劇　陳鳳影　朱筱天　丁鳳英　武太靈　顧玉蓮

（日戲）上本玉堂春　（夜戲）下本玉堂春

四川大舞臺

三成渝川劇促進社三

假座寧波路西藏路新光大戲院川劇獻演

全班名角初次來滬今夜演空前絕後拿手好戲

今天夜戲：楊曹操逼宮　陳曾出行天　白玉瓊別宮出征　薛艷秋平大遼

明天夜戲：盧草廷向峰姜　遊太廟　白玉瓊　薛艷秋　楊雲鳳　全本借屍報

座價：樓下前排一元五角　中排一元　後排五角　樓上花樓一元二角　月樓七角　三樓三角

本台優點：廢除案目　對號入座　不收小帳　不裝水菓　特廳花樓　奉送香茗　縮短時間　不演雜戲

共舞台

榮記　地址愛多亞路　電話八四八〇八

今夜初次開演

第六集火燒紅蓮寺

預定座位火速先

十多年未曾看見

化鉅資本建造

大轉舞台

價目：樓上一角　三角半　六角　樓下二角半　四角半　八角

中央大戲院

大馬路　電話九九二六一八一七〇二號

時間：三時　七時　九時一刻

座價：樓下一律二角　樓上四角

天一影片公司當年史詩名片

電影皇后胡蝶　女士當年傑作　女男裝扮　妙趣橫生

梁祝痛史

（即梁山伯祝英台）

悱惻纏綿　歌成長恨　情天浩刦　淚落黃泉

上海新世界

南京路西藏路　電話

門票壹角買一送一

▲大京班▼

日戲：跑皇城　五花洞　狀元譜　白牡丹　全武大戰

夜戲：樊梨花

露天電影　全新武俠巨片第四集　荒江女俠

光明話劇　紹興文戲　四明文戲　精藝團

普餘社　丁　七

海上一老闆

明日夜場開演

大新遊樂場

內不再售票

門票小洋兩角

今日起舉行滑稽大會串

在本樓第四層表演

海上一老闆

大新大劇場日戲●夜戲

孫　花　于　姜　穆　梅

日戲：別姬　五花洞　三進士　五花洞　救駕　別姬

王少泉　夜戲　連環套

◀電影場▶日夜開映

天一影片公司出品：大俠林沖　戰地英魂

◀鳴社話劇▶

蔡張徐張林胡萬

（日戲）雙珠鳳　（夜戲）海上一老闆

◀群芳會唱▶　陳　金

和合江鮑　鍾

日夜：今年　夫半夜妻

湖流滑稽巨子　劉春山　盛呆呆

文月申社　筱文　筱月　筱珍

日夜清唱　每夜登台

永安天韻樓

諸君注意：茲應各界熱烈要求，今日繼續由新中國標準牛奶公司假座本樓門票奉贈標準上品冰淇淋一客（一月券贈，不在此例）

影戲填日夜開映

世界偉大緊張冒險聲片

九九警車

露天加映　尚武名片　鐵膽英雄

新柳社話劇　電影明星夏佩珍及全體話劇家　高尚

（日）鄭元和（夜）我愛你

鳳儀班

▲日戲▼　朱韻娟　朱慧別　金雪朋　小桂芳　金秀山

打四杰村　花鼓　空城計

▲夜戲▼　王小雲　陸俊峰　小桂芳　金劍明　六月雪　昇天　麥城

大京班新聘　海上書寓名艷第一坤角

徐碧艷

及全體文武藝員合演

四本火燒紅蓮寺

日商購我小麥 旬日達二萬餘噸
經辦洋行消息尚須繼續購買

本埠訊、日本麵粉廠商近向我國內地收買大批小麥、運輸出口者、已達二萬噸、各地糧食團體業經紛呈政府當局請禁小麥出口、但迄未實施、昨據麵粉市場中人稱、連日日商在本市收買小麥、亦已逾三千噸、亟望政府注意民食、從速實施禁止小麥出口、

托詞購買 數年未見

昨據市場中人告申時社記者、當此時間、日本麵粉廠商突然委托三井等洋行向我國長江一帶大批購買小麥、實有重大用意、查日本粉廠向國外採購小麥、向以澳國小麥供給者爲大宗、今以澳國小麥價格較華麥爲昂、故向我國購買、然此不過藉以掩飾而已、且其購買數量、爲旬日間即達二萬餘噸、爲近數年所少見、苟長此不絕被購出口、農村雖屬豐收、將來恐與民食不無影響、故各地糧食團體均紛呈政府當局請速禁止小麥出口、以維民食、現聞實業部方面、正在研討之中、禁止小麥出口、不久或可實現、本市糧商亦亟盼政府從速實施、俾減輕民食影響云、

大批運出 尚須續購

據申時社記者調查所悉、三井三菱等洋行最近在我國所購之小麥、已達二萬餘噸、除長江一帶、及蕪湖等處購買、約一萬六七千噸外、最近本市方面成交者、或一二千噸、或數百噸、亦連日不斷、故粉與麥之市價、因此而繼續見漲、甚且影響米價、至其運輸出口、除本市成交者、隨時裝由日輪出口外、內地等洋行在內地購買之小麥、業已大部運滬、轉輪出口矣、同時據經辦之三井洋行傳出消息、日本麵粉商現仍委托該行等繼續於相當價格之下、大批購買華麥出口、不知何時停止云、

鄂天門等縣豐收

◎南京六日電、日前長江襄水盛漲、各方均極注意、頃聞經委會六日接據鍾祥督工人員電稱、此次漢汛、現已過去、對於口門工程、及下游農事均無影響、本年天門漢川等縣、潰口未堵、麥豆稻均大收、潰口未堵、反見豐稔、父老均詫爲異事、報載並非事實、

麵粉市價漲起 加追各月證金

本埠訊、社會局自批准撤銷麵粉交易限價後、昨日實行、並開拍一月份期貨、市價漲起一角、該所昨通告賣出一方追加證據金、計八月份第一次追加票面之價(以下以一二三分別第次追加票面之價)在三元〇五分二釐半以下、㈡二元九角二分七釐半以下、㈢二元八角〇二釐半以下、九月份㈠三元〇九分以下、㈡二元九角六分半以下、㈢二元八角四分以下、十月份㈠三元一角、分半以下、㈡三元以下、㈢二元八角七分半以下、十一月份㈠三元一角五分半以下、㈡三元〇三分以下、㈢二元九角〇五釐以下、十二月份㈠三元一角八分半以下、㈡三元〇六分以下、

所得稅開征期近
將擴大宣傳使人民普遍了解

◎南京六日電、所得稅開征期近、中央直接稅籌備處連日籌備開征手續、極爲忙碌、關於征收機關、聞中央將就該處改爲中央直接稅處、仍附設財部、各省市則先由各財廳局暫兼辦、一面由部遴派訓練及格人員前往協助、並稽核征收情形、俟辦理稍有頭緒稅收達到相當程度時、再行分別設獨立征收機關、又悉該處以所得稅在我國尚係首創、爲使人民普遍了解、開征前將擴大宣傳、至

第二欵薪級報酬所得　每月平均所得三十元至超過八百元者、其應繳所得稅、均經計算竣事、即可公布、每月平均所得卅元者、僅納稅五分、六十元者二角、百元者六角、二百元者二元六角、每月所得超過八百元者、亦僅納稅四十五元左右、均較現行所得稅率爲輕、

中日經濟提携
王克敏暫不北上
一時尚無具體辦法

本埠訊、冀察政務委員會經濟委員會主席王克敏、原傳即將北上就職、惟迄今並未成行、其態度如何、亟爲外界所欲明瞭、新聲社記者、昨爲特往訪王氏於其私邸、一詢究竟、比承延見、作如下談話、王氏首述其日前晉京經過、謂(略)

稽査郵運貨物辦法
總稅務司與郵務總司已商安

◎南京六日電、財部前以奸商將洋行貨物冒充進口貨物、交郵寄運、曾規定稽查郵運貨物辦法、以杜走私、現悉總稅務司與郵務總司對此辦法之施行、已商有結果、

招商局
船期廣告

船名	船期
江華	快輪准於八月十日星期一
新江	快輪准於八月十一日星期二
江大	快輪准於八月八日星期六
海晏	快輪准於八月十二日星期三晚
新豐	快輪准於八月九日星期日下午五時開往
海祥	快輪准於八月九日星期日下午五時開往
海貞	快輪准於八月十二日星期三上午八時
遇瑞	快輪准於八月十一日星期二上午七時開往天津
海順	快輪准於八月九日星期日下午五時開往
海元	快輪准於八月十二日星期三上午九時開往青島

爭取瑪德里大戰漸臻嚴重
西班牙流血益慘
叛軍奪回北部沃耶森村

◎瑪德里六日路透社電、爭取瑪德里之大戰、漸臻嚴重、故今日西班牙流血益慘、

◎法國安達易城六日哈瓦斯社電、本社專員特訊、西班牙北部桑西拔斯天城南面沃耶森村、雖經官軍一度克復、但嗣爲叛軍奪回、此際仍在叛軍手中、叛軍現擬進佔多維薩城、(在桑西拔斯天城以南)與比爾巴沃港、以冀打通出海道路、但

官軍陣地牢固

似難攻陷、今晨十時、沃耶森村附近、已聞砲聲隆隆、雙方殆又開火矣、此外、叛軍飛機一架、昨晚曾飛至伊蒼爾村山上空、希圖轟炸官軍無線電台、旋又向聖瑪爾高斯、與聖瑪爾西亞兩處砲台、行使轟炸、但未均中的、目前桑西拔斯天城糧食接濟、日益困難、因而生活程度、遂愈益高漲云、

叛軍渡過海峽

◎英屬直布羅陀港五日哈瓦斯社電、本日午後、有商船兩艘、滿載西班牙叛軍二千員名、自西屬摩洛哥休達港、渡直布羅陀海峽、駛往北岸阿爾奇齊亞港、並有飛機六架、翱翔天空、護送而行、當有西班牙政府軍所屬驅逐艦「費朗迭士」號一艘駛來、各該飛機即向該艦猛擲炸彈、該艦被迫、即向愛斯脫波那海岸方面(在直布羅陀港東北)疾駛而去、墜落該艦兩旁之砲彈一枚、墜落本港跑馬廳北面、其地與難民收容所極爲接近、雖未釀損失、但收容所中英國難民七百餘名已飽受虛驚矣、

不干涉西班牙內戰
意俄在原則上皆表示贊同
意請法答覆三問題 俄有兩項附帶條件

◎羅馬六日路透社電、今日午後、意政府在此間發表公報稱、意政府在原則上贊同法政府所主不干涉西班牙內亂政策、惟意當局現請法政府答覆下列之三問題、㈠如民衆示威報紙宣傳募捐招募義勇隊等事所表示與交爭方面作精神上的團結、是否已爲危險性之干涉、㈡不干涉之担保將否拘束私人、與拘束政府同、㈢法政府將否籌議統制計劃、担保不干涉協定之履行、

◎羅馬六日國民社電、此間今日宣布、墨索里尼首相對於西班牙嚴守中立問題、今日答復法政府、在原則上表示贊同、

俄在原則上同意 殊願葡萄牙參加

◎莫斯科六日路透社電、關於法國申請共同聲明不干涉西班牙內亂之通牒、蘇俄乃最近答覆表示贊同之一國、今日蘇俄政府照會駐莫斯科法代辦稱、蘇俄對於不干涉西班牙事件、在原則上表示同意、蘇俄殊願葡萄牙之加入是項協定、及希望某某數國立時停止所予叛軍之補助云、

俄滙一萬萬盧布 援助西班牙政府

◎莫斯科六日塔斯社電、前全蘇商協會中央委員會發起指款援助西班牙政府奮鬬叛徒、其總數現已達一二•〇〇〇•〇〇〇盧布、該會主任秘書史夫尼克現已將該欵移存國家銀行、易爲法蘭克後、電滙西班牙政府首相云、

荷捷兩國已答復 原則上加以接受

◎巴黎六日哈瓦斯社電、關於法國所提不干涉西班牙內亂一項建議、荷蘭捷克兩國政府、頃已提出答復、在原則上加以接受、

粵公安局取締迷信

◎廣州五日電、粵公安局限九月一日起禁絕卜筮星相巫覡堪輿、

捕殺德國社黨員四人
西班牙共產黨徒

◎柏林六日哈瓦斯社電、政府頃發表公報稱、西班牙巴塞隆納城之聖瑪爾丹村、曾有德國國社黨青年黨員四名、於七月二十四日、被西國共產黨徒捕去、經所謂「革命法庭」、判處死刑、旋即槍決、「各該黨員、一名伽伯、一名霍夫梅斯脫、一名史伐米斯、一名德爾夫、俱已爲德國犧牲、死於共產黨徒之手、可以追認黨中各先烈、全國人民、當均爲之哀悼不置也」云、

小兒疰夏
宜投嬰孩自己藥片

時當夏令小兒每有飲食無味肌瘦面黃發生所謂疰夏的病狀這並非因小兒在立夏沒有稱過乃是因他的腸胃有了毛病嬰孩自己藥片即是調理小兒腸胃專藥如果令郎令嬡胃納不佳身子瘦弱但給他此藥片數劑自可轉弱爲強不愁疰夏咧

河南開封中山路北段八一九號吳練忱醫師來書云「小兒前在夏季消化不良以致身體瘦弱與服嬰孩自己藥片消化頓佳日漸肥壯爰書此以表謝衷並爲父母之欲保其兒女健康者告焉」

嬰孩自己藥片各藥房皆有出售或逕向上海江西路四五一號韋廉士醫生藥局購買每瓶大洋七角六瓶三元五角郵力不取

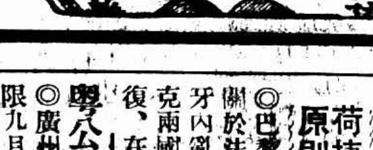

双獅老牌
殺蚊盤香

驅蚊靈速　香味無毒
預防瘧疾　免生疥癩
衛生家庭　理應常備

夏秋間居處地近卑濕，夜來蚊市成雷，擾人清夢，白日精神委頓，昏昏欲睡，抑且時受蚊蟲吮螫，直接能傳染瘧疾病毒，皮膚受叮發癢，每因過度搔擦，病毒易自叮口竄入，間接釀成瘡癤外症之誘因，苟如室中點燃雙獅牌殺蚊香，則蚊蟲紛紛驚避，滿室清和無擾，保證長夜安睡，蚊不叮擾，則瘧疾瘡癤，自無由而生矣，

上海中法大藥房總發行

債市
人心於恍惚不寧中漸趨堅挺
泰半上漲二角至八角

昨華商證券交易所公債市、人心於恍惚不寧中、再度上漲、(下略)

當局取消限價
標粉突飛猛晉期麥亦告勁漲

標粉

昨(六日)粉市、晨開各盤、市況突呈劇烈之變動、…

標麥

昨(六日)麥市、晨開各盤、其趨勢又告勁漲、…

標紗花一致回漲

標紗

昨(六日)紗市、各月一致回漲、緣海外棉市見好…

標花

昨(六日)棉市、趨勢較堅…

現紗

現棉

標金
萎靡不振每況愈下
逐步盤小再跌二元

昨(八月六日)標金市況、萎靡不振、…

現貨

揭價

檯面

條額

八月份尚有九百廿四條未清、內多方六家、空方四家、九月份籌碼共計一萬〇六百廿六條、內多方卅七家、空方卅五家云、

金業交易所

外滙
英金趨穩 美近平遠硬

銀洋錢市

上海橡皮股票

今晨國外商電

△紐約市場六日電訊

△倫敦市場六日電訊

中央銀行掛牌
八月六日

滙豐掛牌

◉海外銀電

◉海外滙兌

英美滙兌

英滙

美滙

英金

美金

下午市價無市

教唆嫌疑犯顧竹軒上訴判無罪
檢察官未提起上訴
法租界警務處表示不服提起上訴　依協定由高三分院檢察處代理

暗殺唐嘉鵬案

前天蟾舞台主人顧竹軒、大有教唆暗殺前大世界經理唐嘉鵬之嫌疑、去年十月二十八日被第二特院判處徒刑十五年、顧不服判、委託吳其倫律師代撰十大理由狀、上訴高三分院、已經該院訊明、於本年六月二十六日判決顧竹軒無罪、顧因在病監吸食鴉片、被判徒刑八月、已送監執行、法租界警務處對於顧竹軒教唆殺人案判決無罪、表示不服、提起上訴、茲據高三分院檢察處發言人語記者、關於顧竹軒被訴教唆殺人案、經本院刑庭判決無罪後、本檢察處檢察官無意見、法租界警務處表示不服、提起上訴、依據協定、法租界警務處不能直接上訴我國最高法院、其補救辦法、由本檢察處根據法租界警務處上訴理由、代理上訴、即在本院已將法租界警務處上訴顧竹軒之理由書、呈最高法院、但本檢察處檢察官對於顧竹軒並未提起上訴、

法租界當局 上訴理由

法租界行政當局對於顧案因不服高三分院二審之判決、故補具理由書、提起上訴於最高法院、其上訴理由、共分數點

第一點 大概以二審判決顧無罪之理由、是因張小四子及趙廣福殺人案件、自民二十二年初審以迄三審、懸時一年有餘、始終未供明顧爲指使、但法租界行政當局、則以趙廣福於其本人案件、自二審至三審、對於自己犯罪、猶不肯承認、安得供出指使之人、迨三審判決確定、自料上訴無望、方始告發、並無不可、故認原審理由、如謂趙於初審審理中、未據供明顧爲指使則可、如謂歷時一年有餘、始終未據供明、而顧以爲判決之理、則殊欠詳察、

第二點 大概以二審以趙告發時、初供在公共租界入江南旅館二層樓一房中、由王興高介紹與顧四老闆見面、顧允酬金爲一百元、嗣又供在愛多亞路江南旅館二〇八號會見顧竹軒、酬金數目、四人合得一萬元、故二審以其供述歧異、不足採信、判決顧無罪、法租界行政當局則提出理由、認爲二審失察、其餘則對於趙廣福與薛振聲之

鉛筆信 等、法租界行政當局認第一審頗多應行調查之處、而未予調查、遽行判決、不能折服、故詳明理由、請求撤銷原判決、發回更審、該項理由書、業已上禮拜由高三分院檢察處代理上訴、呈送於最高法院、而顧竹軒方面、聞亦已由其辯護律師薛篤弼、單毓華・曹壽麟依法撰具答辯書、送呈最高法院、至於顧竹軒吸煙罪八個月徒刑、自本年五月十六日起至明年一月十五日始執行期滿云、

盧老七不繳罰金
高三分院昨又開執行庭　盧仍稱無法庭諭分二期

花會女大王盧文英（即盧老七）、前經法捕房查悉、特二法院受理通緝、一二年未獲、盧匿居於西法租界、於去冬來滬、至某里盧姓友人處、被法捕房偵悉、派探會同老閘捕房、將盧拘捕、移解特二法院、法捕房律師依賭博罪提起公訴、審訊結果、判處徒刑二年、罰金一千五百元、盧不服、上訴高三分院、判決將徒刑減爲六月外、對罰金部份仍照原判執行、但盧於初審判決後、曾交六千元鋪保出外、於上訴判決確定後、委託病狀請從緩執行、經高三分院出票將盧拘提到案、送特二監獄執行徒刑、日前由高三分院朱代庭長開庭提盧到案、執行罰金部份、限期措繳、各情已誌本報、乃盧因在獄無力措繳、故所有罰金、尚未繳付分文、昨日上午又由朱代庭長開庭提盧到案執行罰金、盧仍供無法籌措、情願折抵徒刑、庭長諭知上次本院開庭後、接得無名信、謂他案有將罰金折易徒刑、然你的案子與別案情形不同、故不能折抵、現在本院限你將罰金分二期措繳、第一期須於十日內繳付、如違法院自有辦法云云、盧聞諭、俯首默默無言、結果庭諭法警將盧帶下、仍送回監獄執行、

嫦娥牙膏
購用一支　即有得一千元之希望
管內貯券　得可贈一千元
上海永和實業公司出品
各地有售

殺菌消毒外用要藥
非納沙而
Phenosol
日常洗手浴身，放入少許，可免皮膚病之傳染，對於腫折瘡毒，腳趾濕癢，能殺滅病菌而速痊愈，凡講究清潔衛生之家庭，莫不常備非納沙而也。
大瓶一元三角　中瓶七角五分　小瓶四角五分
太和大藥房發行

唐拾義久咳丸
◆功用說明◆
一治憂鬱肺痛之咳　一治夜不安眠之咳
一治喉痛聲啞之咳　一治嬰孩百日之咳
一治老人氣喘之咳　一治胎前產後之咳
一治天行時疫之咳　一治四時感冒之咳
一治喉癢虛寒之咳　一治新沾傷風之咳
一治胸痛骨痛之咳　一治腎弱體衰之咳
一治肺痿肺癰之咳　一治酒色損傷之咳
一切日咳夜咳痰多咳乾咳白痰咳無痰咳唾血咳破金咳燥熱咳心咳氣喘咳歷日久不愈之咳服之無不應驗
如法服治咳之聖品也
每瓶一元二角　世界各埠均有經售
上海廣西路角父子大藥房發行

亞林沙而
OLINSOL
Ideal Disinfectant
Manufactured by Oling Chemical Works
International Dispensary
Shanghai China
五洲藥房發行

上：近上映的聯華新片「迷途的羔羊」的黎鏗和陳娟娟

楊仲芬被控 誘姦案審結
一房東女醫生之證詞　楊皆否認定十二宣判

中南銀行董事會秘書閩人楊仲芬、前被蘇州女子劉惠珍延黃修伯等律師具狀在第一特院控告楊誘姦並遺棄其親生子阿立、請求給付生活教育費二萬元等情一案、業經法院屢次集訊、並由眞如法醫研究所鑑定楊仲芬劉惠珍之血簇均爲O型、並有O型子女如阿立之可能、惟因有要證二人未到、故諭令改期再訊在案、昨午後此案又經鍾清推事蒞刑二庭續訊、所傳各證人均皆未到、即據證人愛文義路鴻興里三號二房東王瑩曹投稱、去年四月間、被告楊仲芬前來租客堂樓、當時給我卡片一紙、言明月租十八元、與眷屬同居、後偕一婦人（即原告）前來、腹部隆然、約住一月即遷出、遂將卡片呈案、繼據霞飛路克美產科醫院女醫生甬人周桂英證稱、去年九月十五日、劉惠珍生產時、由我與毛醫生同往聖母院路聖達里三十九號樓上接生、其時楊仲芬亦在、生產費廿一元、亦由楊交付、且掛號時楊偕劉女同來、並由克美醫院掛號女子方品珍證明掛號時、楊仲芬偕劉女同來、惟掛號簿上楊竊書劉姓、乃將掛號簿呈庭、詰之被告楊仲芬對以上三證之供言、均予以否認、庭上以事實明瞭、諭令開始辯論、遂由兩造律師辯論良久、推事諭本案候下星期四宣告判決

港天一又失愼
福無雙至禍不單行

◎中央社六日香港電、港天一影片公司製片場，月前一度失火，損失數萬元，六日午十二時、又告失愼，燒燬底片十餘套，損失不貲，

OVAHORMON (Female oestrous hormone)
婀閟好萌
月經不順　月經痛、月經稀少　神經衰弱、憂鬱症　頭痛、眩暈　失眠 耳鳴
四肢冷感、逆上　心悸亢進、腰痛　乳汁不足　妊娠惡阻、肥胖症等　爲本劑之主治範圍
女性之所以爲女性、以女性體內特有卵巢故也。是以女性之卵巢機能衎有不調、則所謂女性特徵之月經、必先發生障碍、頭痛、眩暈、失眠、四肢冷感、腰痛等神經症狀、亦同時交作、他如萎黃貧血、惡阻流產、乳汁不足、其原因亦多在此。
婀閟好萌爲調整卵巢機能之女性內分泌物、用於卵巢機能失調而有上述諸種症狀者、確能調理月經、增進女性健康、故此劑爲最合理之婦科良藥也。
【用法】片劑　每次一至二片、一日三次、粉劑每次半瓦至一瓦、亦一日三次。注射液（水溶）每日或隔日一次、皮下或靜脈注射。
【種類】片劑　五〇片（一元八角五分）一〇〇片（三元三角三分）　粉劑　一〇瓦（一元九角八分）二五瓦（四元五角）　注射液（水溶）五管（一元二角三分）一〇管（二元二角三分）
詳細仿單　函索即寄

ENARMON (Testi-hormone)
英男兒萌
性的衰弱、遺精　陽萎、生殖器發育不全　老衰
頭痛、眩暈、倦怠　疲乏、健忘、失眠　戒煙苦痛　等均爲本劑之主治範圍
本劑爲近代最進步之强力男性荷爾蒙製劑、乃由青年男尿提鍊而得、故堪稱是古來重用畫便之一種科學証明、而與一般之取材睪丸者大異其趣。更有進者、本劑之有效力價、一一均經生物學上之詳密檢查、嚴定單位、故如對症用藥、必奏奇效。
據動物試驗及臨症實驗之結果、確認本劑有改良血色、促進食慾、强神固精、完熟性徵、增進新陳代謝作用、袪除疲倦感覺、防止老衰現象等々効果、乃增益男子健康、治療性的衰弱、輔助戒阿片煙之良藥也。
【用法】注射每日一次、內服每次二片、一日三次。
【種類】注射液　五管（八元五角）一〇管（一六元五角五分）三〇管（四八元零四分）　片劑　二〇片（四元四角）五〇片（一〇元九角五分）一〇〇片（二〇元七角三分）
詳細仿單　函索即寄

各大藥房均有經售
總發行　日本•大阪　武田長兵衛商店股份有限公司
中國總經理　上海廣東路三八九號　重松大藥房

嘉興米行刦案 不可靠
朱洪泉用空謊報

嘉興訊、嘉興塘灣源盛生記米行職員朱洪泉、四日晚十時許向城區公安局報告、於是日晚八時半在火車站附近嘉禾路上苗圃泥坑口遇兩盜攔刦八百十七元、全城軍警探徹夜追緝、各方對匪蹤均無所獲、乃於五日經警探分別偵緝、發現疑點重重、各情口最先訪該時報、經警探分別搜集各方所得證明、對是案益趨露「不可靠」之破綻、該朱洪泉經城區公安局調來牢夜、而傳訊各方證人後、案情暴露、六日晨朱洪泉始直認、假冒盜刦、所假稱被刦之八百元早數、早將朱出去、袋內之十七元係被刦、亦係假備、經朱所舉中之假證人張子祺證明、朱監守自盜屬實、案情大白後、朱洪泉並移押該辦、城區公安局於六日下午五時、將朱洪泉轉解縣政府法辦、

姘宿有夫之婦 本夫撞見 持刀亂砍
沈寶任送一命

湖州訊、雙林鎮西昌莊鄉道庵前十一號鄉民沈寶慶（卅八歲）性喜漁色、與白魚兜二十三號居民李阿二之妻巧珍（卅四歲）發生曖昧、阿二因在雙林清風橋堍上橫街一八號某洋貨店營業、以返家日少、故對於其妻與寶慶之苟且行爲、雖有所聞、但亦不深究、前日下午二時許、李自鎮歸家、沈寶慶適與其妻在床並枕而臥、一見之下、不覺怒火冲天、殺心頓萌、遂持刀向沈亂戳、計中頭部一刀、腰部一刀、腹部兩刀、腸亦流出二三寸、沈即倒地、嗣爲鄰人聞聲到來、先將凶手看管、一面報由鄉長鍾起生延醫友仁醫生治救、今因傷重不救、延至晚間九時斃命、案經報與地方法院候驗、

迷路女孩 ◇◇◇

八月五日下午四時滬西門分局靈園路分駐所在靈園路地方、查獲迷路女孩一名、姓名未詳、年約三四歲、短髮、身穿條子布衫紅格子布單褲、赤足未穿襪、黑布鞋、右眼黑珠上中間有白色、如有遺失上項小孩者、到靈案路公安局救濟股認領、

友啤啤酒
又名上海啤酒
強身益壽
UB 友啤
要喝上海啤酒 注意友啤商標
不要單叫啤酒 請叫友啤啤酒
好到極點

金鎖固精丸
主治 遺精·性神經衰弱·陽萎·早洩·烟酒·慢性中毒
上海佛慈國藥廠發行
西藏路三十九号
H.67

婦科聖藥
當歸素
上海佛慈國藥廠發行
西藏路三十九号　電話九〇六三一
H.65

嫦娥蚊香
功效靈驗 信譽卓著
祇須燃點一盤 蚊蟲頃刻絕跡
注意 祇須盒蓋一只可得貳百元 積滿十只有得貳千元之希望（詳細盒內附來註細說明）
上海永和實業公司出品
各地有售

在世運表演之中華國術團前排中為翟漣源女士

亞會鱗爪

四海注目歐亞政局為之停擺
威廉姆生翱翔容與一戰而霸
德人苦練雄姿邈世霸氣橫生

薛學海

方今亞會形勢、如火如荼、天下喁喁、四海注目、歐亞之政局為之停擺斯須、此其時義之遠、亦昭然已、玄風所扇、流衍不可謂不長已、第自開幕以至於今、其間可歌可泣之事、不知凡幾、有不容不縷述而申言之者、倘為讀者所樂聞歟、㈠下屆亞會既在東京舉行、裨益吾國、誠非淺鮮、㈡本屆亞會之幸運兒、傻指先屈八百米之冠軍威廉姆生、威氏為美國第二流人物、從未得過第一二名、此次豫選之時、早已暴顯龍門、選拔當局因其勤於練習、篤於始終、故予優容、以示沾錫、隶夫八百米爭勝之一幕、皮澤姆（Beetham）新造一分五十秒三之瑋績、犀利無匹、當其開始衝刺之時、蹶憲過度、致與名將霍勃斯（Hobbs）互撞、男牟倒地、威氏遂以第三人入選、此固皮氏之不幸、而威氏之大幸也、威氏有此切蹤、益用奮竦、卒能一鳴驚人、而躋為世界之冠軍、且夫八百米為英國之禁臠、希爾·勞烏·漢衛生之徒、代緒遙遙、迭膺冠軍、屈指四屆於是矣、乃者、威氏翱翔容與、一戰而霸、美人大喜、謂諸劉先主之得荊州、不足為喻、㈢吾國於百米次賽中、驟遇勁敵以致落選、日人罔不為之盡傷心焉、故於第一日日人蒞場觀光者甚多、次日即行絕跡、但據日人之衛辭、大江抵德之後、嘗於練習之際、超越四米四一五、以爭首席、自有餘饒、㈣德人屏息苦練、成績驚人、雄姿邈世、霸氣橫生、曩日德警尾爾基戰勝托倫斯以主鐵球之盟、德人欣喜欲狂、殆以前屆亞會之田徑賽、德人固嘗一敗塗地也、惟托倫斯自入警界、體重突增六十餘磅、吾早料其凶多吉少、必為德國尾爾基與芬蘭培龍特所辱、故在鷸鷸鵬鷹鷙鷲鳳挫翮之嗟也、㈤吾國選手仰視龍門之姿遂、如從穴中窺天、此次鎩羽而歸、允宜切切偲偲、去其驕募之習、恪守訓育之律、脫不然者、吾國體育終無振興之日矣、

（更正）五日預測拔語中、賈運仁之組、冠軍成績為一分五四秒五、陳寶球之成績為十二米七八、「驰」誤植「馳」字、

三角半餐
南京路冠生園樓下冰室每日上午十一時至下午二時發售經濟西餐有白塔麵包等湯和飯菜牛奶咖啡之品足供人中美味經每客三角半餐之經濟兼而有之

德國世運體操選手之優模表演

國華中學為建造教室招標
教育部備案 教育局立案
國華中學招生
學級 初中部 高中部 普通科 商科 各級新生 及插班生 男女兼收
報名 即日起至考前一日止 寄宿者即登記
考期 八月十八日 凡有合格證件者 或考文部之一部 試全部
校址 上海戈登路口 南陽路大華大學 電車十六路 直達校門
電話 三一七四〇
免費 本校為造就有用人才 特設免費學額 另有簡章 名額有限 索閱即寄
小學 初小部 高小部 及幼稚園 各級均有空額 隨到隨考
招生委員會啟

烏溫斯前無古人

世界運動會連獲三金牌

△「三千寵愛在一身」「十萬男兒齊解甲」▽

全場屏息觀其叱咤風雲

國民海通社柏林五日電、美國黑人短跑健將烏文思、今日二百公尺決賽、復打破世運紀錄、烏温斯在大會中所獲金牌、此為第三枚、

烏温斯在百公尺及跳遠之成功、久已成為此次世運之注目線、彼之命名在運動史上亦不失為英雄中之一頁光榮史、芬蘭之脳爾彌曾在世運獲四金牌、但乃脳爾彌在三屆世運之總成績、故與烏温斯在一屆所得者不同、

在二百公尺決賽時、烏温斯之雄姿復呈於十萬觀衆之前、從發步起、烏氏即列前茅、壓倒群敵、歐洲健將奧生大潑最後努力、祇距回若干距離、但卒不能與二名美跑家比肩、

上屆世運紀錄為二十一秒一、為美國黑人吐倫在一九三二年所創、現時世界紀錄為美國洛基在一九二六年所創二十秒六、烏温斯在十一屆世運一個人在田徑賽中獲三金牌、為前此所未有、故祇此一點、已成為世界運動史

◎國民海通社柏林六日電、德國報界對於美國運動健將烏温斯之成功、均有詳細紀述、據報界意見、烏温斯在一屆世運能獲金牌三枚及創立大會兩個新紀錄、此種威風將在運動史上永留不朽、據說芬蘭跑家脳爾彌、亦曾願盼一時、曾奪獲金牌四枚、但烏温斯如能四百公尺接力賽獲第一名、尚有機會平等脳爾彌之紀錄、

德國世運體操選手之單槓演

百公尺冠軍美國……此為……保留殊珍貴

淋病在身 生命無保障

淋病非小恙 淋菌的破壞力可怕
淋病雖小雖見、但是入全身骨節時、可使你變成癱瘓殘廢、不幸而侵入腎臟、竟有性命之憂、其他各組織、隨時有破壞之虞、所以淋菌在未侵蝕根之前、生命毫無保障！
德國梅濁尅星
藥力能滲透粘膜、直搗淋菌巢穴、搜清各部淋菌而斷根
〔梅濁尅星〕（MATHEX）係德國漢迪那 Dr. J. ANDERNACK, M.D. 博士發明、其藥力能滲透粘膜、直接殺滅淋菌、並有制止分泌消炎、鎮痛等功效服後病根剷除、永不復發！
當日止痛止濁 服後永遠斷根（總經售處新聞報館二四六五號）
特種梅濁尅星 藥力更偉
上海柯爾登洋行總經理

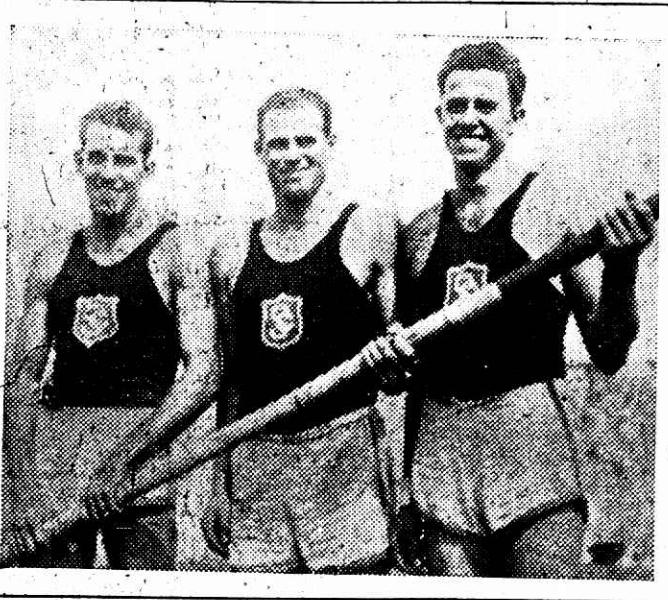
美國撐竿跳三傑（自左至右）世運第四賽夫、第五高米賽（亦世界紀錄保持者）第一米杜斯

記者對烏温斯問彼成功之秘訣何在、烏氏答曰「吾以體育家之生活為生活、此是吾成功秘訣、」德國跳遠健將郎格、此次曾獲跳遠第二、彼曾謂「烏温斯祇跳彼所需之遠度、如彼能遇對手、則彼可跳過八公尺、無論如何彼必能改良自己紀錄、彼學動經快、技術上亦甚有心得、故在跳遠方面能得如許成功、」

京滬 滬杭甬 鐵路徵用事務生
㈠名額 取二十名 備取十名（男性）㈡資格 須初中畢業年齡十五歲以上十八歲以下體格健全品行端正能通曉國語及上海方言 ㈢保證 須有確切可靠之保證人或股實鋪保 ㈣待遇 錄取後訓練兩個月 在訓練期間每月給津貼十五元 訓練期滿後派給薪資每月國幣二十元 ㈤報名 自八月六日起至八月八日止 每日上午八時至下午四時 攜帶本人半身二寸相片二張及畢業證書至北站（自來水橋北堍）河南路大廈本局總務處事務課報名經審查合格發給准考證 ㈥考試 地點及日期 八月十日上午八時在旱橋西宋公園路上海扶輪小學考試

臥捧賽

◎同盟社柏林特派員六日電、臥捧豫賽、已於午前十一時（上海時間為午後六時）在德國大廳舉行、維於比賽以前、因抽籤之結果、日本選手吉岡秀市、未戰而獲一勝、第二次賽將與瑞典之加爾遜選手對壘云、

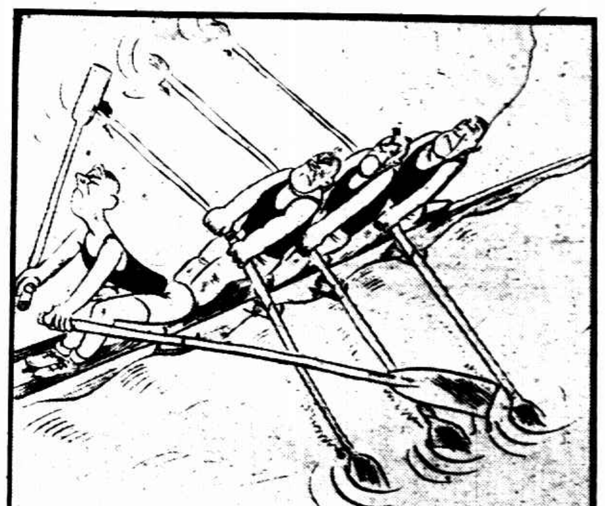
世運幽默漫畫（划船）

游艇賽

挪威四項冠軍

◎德國基爾港五日哈瓦斯社電、奧林匹克運動大會游艇比賽、本日在此舉行、茲錄各項結果於後、

▼八公尺 ㈠挪威隊、得十一分、時間一小時十四分二十秒、㈡德國隊、得九分、㈢意國隊、得八分、㈣英國隊、得九十分、㈤瑞典隊、得六分、㈥芬蘭隊、得五分、

▼標準式 二次預賽㈠瑞典隊、得十二分、時間二小時一分九秒、㈡荷蘭隊、得十一分、㈢英國隊、得十分、㈣德國隊、得十分、㈤美國隊、得九分、㈥土隊、得七分、

▼六公尺 ㈠挪威隊、得十二分、時間二小時二分五十秒、㈡瑞士隊、得十一分、㈢瑞典隊、得十分、㈣美國隊、得九分、㈤德國隊、得八分、㈥芬蘭隊、得十分、

◎柏林六日同盟社電、亞林匹克游艇上午十時舉行、其成績如下、單式級艇第二次比賽、瑞典（二分）二時間一分五秒、荷蘭（一〇分）二時間二分四八秒、英國（一〇分）二時間三分一秒、德國（九分）二時間三分二九秒、美國（八分）二時間四分五七秒、土耳其（七分）二時間四分五七秒、意大利（六分）二時間五分五五秒、日本（五分）二時間七分二〇秒、比國（四分）二時間八分四四秒、

◎國民海通社柏林六日電、今晨在基爾港舉行帆船第三次賽、天氣和暢、荷蘭仕縱帆快船組佔先着、而英德智利隨之、荷蘭首名之時間為一小時二十一分二十秒、第五名為法、第六名為美、意大利之帆船被迫不能完畢比賽、因船上有某部份破壞、八米突組賽瑞典勝、時間一小時十分卅八秒、挪威·德·英隨之、六米組意獲首名、時間一小時五十八分五十六秒、阿根廷·芬蘭·瑞士·挪威·英國隨之、星式組德國勝、時間一小時四十五分二十四秒、英·瑞典·荷·意·土隨之、

曲棍球

印勝匈日勝美

哈瓦斯柏林九日電、曲棍球淘汰賽、本日繼續舉行、結果如下、印度勝匈牙利、四對〇、日本勝美國、五對一、（上半時結果為二對〇、下半時結果為三對一、）同盟社柏林五日電、日本棍球隊與美國隊比賽、上半時日本得四分、美國無分、下半時日本兩分、美國一分、共計六對一、日本獲勝、

馬球賽

▼阿根廷勝墨西哥

國民海通社柏林五日電、馬球第三次賽、今日在國家體育場比賽、阿根廷以十五對五勝墨西哥、

德外長歡宴亞林匹克委員

◎哈瓦斯社柏林六日電、外長牛賴脫夫婦、昨晚在夏爾洛登堡別墅、設宴款待國際亞林匹克委員、及現在德京參觀亞林匹克大會之各國親王與政府要人、賓主酬酢、盡歡而散、

純粹呂宋陳葉製成
紅星雪茄
香味比別牌好 價錢比別牌平 一經購吸 便知不錯
十枝裝分大二三號三種
上海交通路永泰行與門分廠出品

金星味粉
價廉物美

小轎車廉讓 現有英國球牌小四門轎車車內裝飾富麗異常車頂能自由活動對於機件鐘表無一損壞本人向亞德洋行買進坐未滿一年茲願極低價格出讓倘有意者請向小東門內光啓路陸祥大接洽看後方知言之不謬也電話九〇八八九

壽星牌 生乳靈
婦人吃下奶汁常多
每瓶洋二元（用六天）每瓶洋一元二（用三天）
代售 先施 永安 新新 各藥房
總行 上海南浙江路六馬路口大同藥房

世運足球 中○對二英

包家平譚江柏陳鎮和等異常賣力
我抵抗力强全場震驚
前鋒馮景祥李惠堂孫錦順等甚有聯絡
英國頭上功夫極佳初逢中華亦頗頭痛
今日籃球初賽中國對日本望健兒奮鬥

◎時報駐德記者王一之柏林六日電、中國足球隊今日下午五時與第六屆世運冠軍英國隊比賽、中國隊表演甚佳、尤以守門包家平、後衛譚江柏、中衛徐亞輝、黃美順、陳鎮和、前鋒李惠堂、馮景祥、孫錦順爲最出色、包家平、陳鎮和等屢救險球、前鋒孫李馮等甚有聯絡、上半時死守、零對零、英人無法可施、下半時卒爲英隊攻進二球、英人頭功甚佳、我隊在失去二球後、曾有一罰角球機會、又一次李惠堂得球、英國中堅犯規被罰、馮景祥主踢未入、結果英國僅勝二球、全場觀衆均甚驚異中國有此佳美表演及結果、中國隊今日出場人物如下、

包家平
李天生　譚江柏
陳鎮和　徐亞輝　黃美順
葉北華　孫錦順　李惠堂　馮景祥　曹桂成

英國世運選手一千五百公尺冠軍克銀漢、決賽第二

今日秩序

八時　角力
十時　角力　［破損］
九時　擊劍　成隊賽打手鎗（打靶）
十時　十項運動　百公尺
十一時半　十項運動　跳遠
三時　打手鎗（打靶）　擊劍
四百公尺半決賽　十項運動　鉛球
三時一刻　五千公尺決賽
四時　十項運動　跳高
五時半　四百公尺決賽
五時三刻　十項運動　四百公尺
四時　籃球淘汰賽（中國對美國出場）

馬球決賽
四時半　曲棍球淘汰賽　快艇賽千公［破損］用之小艇共坐二人）
能瓦解快艇賽
五時四十分　愛基斯摩小艇一人賽
五時五十分　能瓦解一人快艇賽
六時　加拿大式二人快艇賽
五時　籃球淘汰賽三場　中
六時　自行車乘賽　半決賽及決賽
　　　自行車四千公尺追逐賽半決賽
七時　角力　希臘羅馬式初賽
六時　自行車二千公尺初賽（前後座）
下午一時半　賽快帆船

一千五百公尺決賽
克銀漢兵敗垓下
雖破世界紀錄但仍屈居第二
第三圈獨居首位最後輸五碼
紐西蘭英雄拉夫洛克氣蓋世

時報特約記者王一之君柏林六日專電、亞林匹克開會六日、今日第一日無雨、但氣候頗冷、觀衆到十五萬人、一千五百公尺決賽、情緒緊張、開賽後、美國冠軍克銀漢一路領前、瑞典尼氏居第二位、上屆冠軍意大利畢加利第三、第四坎拿大健將、最後一圈落後五十碼之紐西蘭選手拉夫洛克、突然追出意坎選手而居第二、克銀漢仍第一、達終點時、拉夫洛克餘勇可賈、竟撇落克銀漢五碼之遠、（據路透電落後十碼、當不確、兩人紀錄相差一秒、決不至落後十碼也、）成績三分四十七秒八、打破美人廂郎所造三分四八秒八之世界紀錄、世運紀錄則爲意人畢加利在上屆所造之三分五一秒二、克銀漢（美）雖亦以三分四十八秒四、打破世界紀錄、但僅屈居第二、第三名畢加利（意）亦以三分四十九秒二破其本人紀錄、第四羅曼尼（美）、第五愛德華（加拿大）、第六漢尼斯（英）、瑞典之尼氏、因最初用力過度、竟未上名

撐竿跳決賽第一名米杜斯（美國）

高欄決賽揭曉
美人湯姆斯獲第一
成績十四秒二不如複賽
複賽十四秒一曾破世界
第二爲英國選手芬萊氏

時報駐德記者王一之柏林六日專電、高欄決賽五點四十五分決賽、（按上海時間已晚十二時半矣、）初跑英國芬萊居第一位、美國波拉居第二位、途中芬萊佔先、波拉與李德曼同時上欄下欄、最後忽見美人湯姆斯出人頭地、搶居第一、芬萊第二、時間十四秒二（破大會）、不如複賽時之十四秒一、（按世界紀錄爲美人畢爾德之十四秒二、大會紀錄爲美人賽林格之十四秒四、）

高欄預賽
湯斯成績最佳

◎哈瓦斯社柏林五日電、本日午後舉行一百十公尺高欄預賽、日本選手參加者計共三人、有複賽資格者僅村上一人、中國選手黃英傑林紹洲兩人、皆被淘汰、

▼第一組
㊀烈相里（南非）十五秒
㊁奧司那（敦）十五秒
（日選手古田唐治因觸欄前脚步不合、跑第五、落選、）

▼第二組
㊀波拉（美）十四秒七
㊁孫積（英）十五秒

▼第三組
㊀芬萊（英）十四秒七
㊁村上正一（日）十五秒三
（村上與英國跳欄名手同組、發步時無優勢、然至第二欄、芬萊突然領先、村上亦能抑制坎拿大選手拉蒋之追擊、而得第二名、）

▼第四組
㊀史戴萊（美）十五秒
㊁拉白那斯（阿根廷）十五秒一

▼第五組
㊀湯斯（美）十四秒五
㊁巴格納（德）十五秒一

▼第六組
㊀李德曼（瑞）十四秒九
㊁伊巴諾維克（南斯拉夫）十五秒

（上）撐竿跳決賽第二名西田修平（下）撐竿跳決賽第三名大江季雄

高欄複賽
湯斯造新紀錄

◎國民海通社柏林六日電、一百十公尺跳欄複賽爲今日最精采節目、

▼第一組
㊀湯斯（美）十四秒一（新世界紀錄）
㊁甲特曼（瑞典）十四秒五
㊂邁頓（英）十四秒七
㊃史戴萊（美）
㊄村上正（日本）
㊅拉皇那斯（阿根廷）

▼第二組
㊀芬里（英）十四秒五
㊁波爾拉特（美）十四秒六
㊂居濮約（加）十五秒

撐竿跳挑燈夜戰
米杜斯奪霸
兩日人分居二四
紀錄保持者第五

◎柏林五日哈瓦斯社電、撐竿跳決賽、本日午後三時開始舉行、直至晚間九時始畢、延長六小時之久、入後天色已晚、場中電炬齊明、照曜恍同白晝、俾各選手於晚間仍得互顯身手、結果冠軍爲美國選手米杜斯、成績四公尺三五、亞軍二人均係日本選手、一爲西田、一爲大江、成績四公尺二五、二人與美國選手米杜斯葛萊堡及寨夫頓三人、互爭雌雄、初則不分上下、但高至四公尺二五時、葛萊堡力竭不能越過、及高至四公尺三五、寨夫頓與日本兩選手、亦均未能越過、獨米杜斯餘勇可賈、一躍而過、迨高至四公尺四五、米杜斯亦未越過、惟相差僅屬毫厘、遂以四公尺三五爲其最後所獲戰績、茲列表如下、（按下表有兩第二、據同盟社電大江已第三矣、）

㊀米杜斯（美）四公尺三五
㊁西田（日）四公尺二五
㊁大江（日）四公尺二五
㊂寨夫頓（美）四公尺一五
㊃葛萊寶（美）四公尺一五

（按大會紀錄爲四公尺三一五、業已打破、至世四分紀錄四公尺三七、則爲葛萊寶所保持、）

◎柏林五日同盟社電、撐竿跳高決賽、五日下午四時舉行、高度達四公尺三五時、僅餘日美四選手、在薄暮中爭最後勝敗、美國米杜斯首次失敗、然第二次一躍跳過、造成大會新紀錄、日本西田・大江及美國賽夫頓三人、每人試三次、未能越過、第一遂歸美國米杜斯、觀台上四萬觀衆、掌聲雷動、暫時不絕、繼此由三選手爭第二位、結果美國賽夫頓失格、由日本兩選手佔第二・第三兩位、然時間已過停賽時刻、且日既暮、裁判員宣告停賽、並判定賽夫頓第四名、葛萊寶第五名、茲錄決賽成績如次

㊀米杜斯（美）四公尺三五（奧林匹克新紀錄）
㊁西田修平（日）四公尺二五
㊂大江季雄（日）四公尺二五
㊃賽夫頓（美）四公尺一五
㊄葛萊寶（美）四公尺一五

美髮妙品 髮友
優點 不油不膩
功用 生髮光髮
承附郵票三分
本埠永安大新麗華及各大百貨公司均經售
柏林公司出品
上海天同路三同里

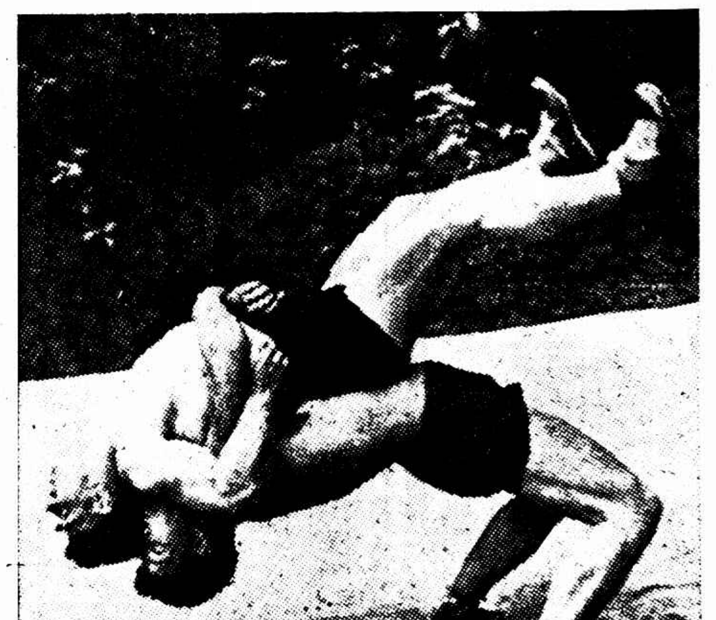

世運摔角圖

鐵餅決賽第一名卡本特（美國）

世運五日來男子田徑成績

百公尺	烏温斯（美）	墨脫加夫（美）	奧生達（荷）	威可夫（美）	鮑洛麥爾（德）	司德朗（瑞）	十秒三
二百米	烏温斯（美）	魯濱孫（美）	奧生達（荷）	潘尼（瑞士）	奧爾（加）	貝佛林（荷）	廿秒七
八百米	伍特勞夫（美）	蘭寧（意）	愛伊爾（加）	顧含斯基（波）	霍布司台（美）	威廉姆遜（美）	一分五三秒九
千五米	拉夫洛克（新西蘭）	康寧加姆（美）	畢卡里（意）	羅曼尼（美）	愛德華（加）	漢尼斯（英）	三分四十七秒八
萬米	柴爾米能（芬）	阿斯可拉（芬）	意索哈羅（芬）	村社（日）	彭斯（英）	羅山拉（阿）	卅分十五秒四
競走	惠特羅克（英）	修雍費（瑞士）	布本科（拉）	史托克（捷）	白倫（挪）	白利協斯（德）	四時半〇四一秒
中欄	哈定（美）	羅寧（加）	羅愛特（非）	派特遜（美）	馬加里斯（巴）	馬的加士（希）	五二秒四
跳高	約翰遜（美）	阿勃立頓（美）	蘇蘭（美）	科特如斯（芬）	矢田（日）	迦甲瑪（芬）	二公尺〇三
跳遠	烏温斯（美）	郎氏（德）	田島直人（日）	黑琵（意）	里徑姆（德）	克拉克（美）	八公尺〇六（世新）
撐竿跳	米杜斯（美）	西田（日）	大江（日）	賽夫數（美）	葛來寶（英）		四公三五
鐵球	屆爾基（德）	塔龍（芬）	修羅克（德）	莆爾雷斯（美）	杵倫斯（美）	崔子（美）	十六公尺二〇（會新）
鐵餅	卡本特（美）	鄧昂（美）	奧師威加（意）	羅利（挪威）	希洛道（德）	雪拉斯（希）	五十公尺四八（會新）
鐵鎚	漢恩（德）	勞拉斯克（德）	瓦格德（瑞典）	鄧葉尼（芬）	羅能（美）	費瓦（美）	五六公尺四九（會新）

世運五日來女子田徑成績

百米	史蒂芬（美）	維爾西魏芝（波）	格勞斯（德）	多林格（德）	羅格（美）	阿爾寶斯（德）	十一秒九（世新）
標鎗	佛來舊許（德）	克勞格（德）	克瓦尼夫斯加（波）	巴瑪（奧）	山本（日）	埃白哈特（德）	四五公尺十八（會新）
鐵餅	莫美耶（德）	瓦蘇那（波）	摩林海佐（德）	中村孝（日）	峯島秀（日）	斯屈維姆（瑞）	四七公尺六三（世新）

克銀漢假癡假呆
▼在預賽時

◎哈瓦斯柏林五日電、一千五百公尺預賽、本日分四組舉行、結果第一組瑞典選手奈埃與美國選手克銀漢、成績相等、皆居首位、日本選手青木被淘汰、其餘三組、第一名爲美國梵士開、意國貝加利、（上屆冠軍）及法國戈華三人、

◎同盟社柏林五日電、千五百米隊賽結果如次、

▼第一組
㊀尼氏（瑞典）三分五四秒八
㊁克銀漢（美）三分五四秒八
㊂別拆爾（德）三分五五秒

▼第二組
㊀梵士開（美）四分四秒
㊁司尼斯（英）四分九秒
㊂拉夫洛克（紐絲倫）四分九秒
（日本中村選手在第一圈第四位、第二圈第五位、果落後二十米未能入選）

▼第三組
㊀畢加利（意）三分五四秒六
㊁謝保（匈）三分五五秒六
㊂愛多華（坎）三分五六秒二

▼第四組
㊀可夫（法）三分五四秒
㊁山羅曼尼（美）三分五五秒
㊂西雅吉保（德）三分五五秒二

世運預測

▼十項
一　莫立斯（美）七八八〇分
二　西浮脫（德）七八二四・五分
三　克拉克（美）七五九八分
四　耶維能（芬）八二九二・五分（舊法）
五　派高（美）七二九〇分
六　大耳格倫（瑞典）七七七〇分（舊法）

▼有力候補
㊀哀勃利（德）七六五八分（舊法）
㊁那脫味格（諾威）七五九〇分（舊法）
㊂羅鋼格（波）七五五二分（舊法）
㊃許鮑（德）七四六〇分（舊法）

按舊法記算較諸新法、約減九百餘分、此項運動除德美兩國外、他國絕少能手、美國莫立斯與德國西浮脫二人、成績甚爲接近、孰勝孰負、殊難懸斷、

▼五千米
一　栗的能（芬）十四分三六秒八
二　浮塔能（芬）十四分三七秒
三　村社講平（日）十四分四一秒四
四　陸末郎（紐紋蘭）不詳
五　梅基（芬）十四分四十秒八
六　陸條（瑞典）十四分四四秒六

▼有力候補
㊀栗而米能（芬）十四分四二秒
㊁克朗塔格（瑞典）十四秒四四秒八
㊂漢條（諾威）十四分四八秒八
㊃史那孟斯基（俄）十四分五一秒二

按芬蘭四傑之外、尙有瑞司可拉之十四分四一秒八、與火哥脫之十四分四二秒、可稱人才濟濟、此外美國拉希、實力充沛、覺懷奪標之望、法國羅夏丹麥西弗脫與德國薛林格、皆係健將、並有入選之可能云、

▼三千欄
一　伊索哈羅（芬）
二　曼寳（美）
三　馬的來能（芬）
四　拉孫（瑞典）
五　火哥脫（芬）
六　塔柔（英）

▼有力候補
㊀麥京勒斯基（美）
㊁賽拉蒂（意）
㊂勒巴（法）
㊃哀克孟（瑞典）

按三千米障礙跑之設備、各處不同、是以各國之成績、無從比較、但是項奪跑、技巧與實力並重、芬蘭最擅勝場、毫無疑義、

▼馬拉桑
一　孫基禎（日）二時二六分四二秒
二　愛諾克森（瑞典）
三　開來（美）二時三二分七秒
四　南昇龍（日）二時三六分五三秒
五　鄧傑司（美）二時三四分一秒
六　伍特（英）二時三三七秒

▼有力候補
㊀鈴木房重（日）二時三三分五秒
㊁塔青（法）二時三三分七秒
㊂白拉烏（德）二時三七分廿秒
㊃上而美（瑞典）二時三八分十二秒

按馬拉桑之路線、各國亦皆不同、故上述成績、祇能作爲參考而已、日人若練此項、已有四年之久、此次雄心勃勃、圖佔前三名、但是項長跑、出入甚大、且日本所派四人、並非理想的陣線、池中中村與楠好藏等均告落選、故其制霸之計畫確受打擊焉、吾國王正林與馬拉桑無緣、茲若毅然使其參加、必有羝羊觸藩進退維谷之苦耳、

高欄第一美人湯斯（薛學海）

足球比數五人猜中

時報前徵求中英足球比賽結果、預測投函者三千四百念二封、猜中者計沈德奎・牟仲茂・姚克鐸・李强・魯裕如五君、故以每人各贈送銅版紙世運畫報一份、

阿根廷選手在奧林匹克村練習時情形

許世英未向外部請假

本埠大公社云、我國駐日大使許世英、自本年春間偕同秘書黃伯度等前往履任以來、外間即一度盛傳許氏有向外部辭職等語、嗣經當局正式否認、詎日昨某報又復載許氏將請假返國休養云云、記者特以此分向各關係方面探詢、咸謂此說不確、且許氏並未向外部請假、及回國休養之表示云、

柏林日田徑賽 我受大教訓

戴淑國二百公尺第末 郝春德擲標鎗受淘汰 張嘉夔三級跳腿抽筋 王士林未能爲國爭光

路透六日柏林電、中國選手之參加世運者今日又受到許多教訓、四百公尺預賽、戴淑國跑第一線、結果以第末位落選、成績五一秒四、戴與英國選手勃郎同組、勃郎之成績爲四八秒八、標槍資格賽、郝春德未過一九六英尺（六十公尺）、遂失格、三級跳資格賽、張嘉夔跳第一跳即抽筋未跳、王士林未過四十六英尺（合十四公尺）之標準亦失敗、

舉重賽

重量組德居首

哈瓦斯社柏林六日電、重量組舉重決賽結果、德國選手曼傑爾、榮膺冠軍、其成績如下、

（抓舉）一三二公斤半
（推舉）一二二公斤半
（挺舉）一五五公斤 共計四一〇公斤

國民海通社柏林六日電、今日舉重結果、成立新紀錄兩個、（一）曼茲（德）舉重四〇二·五公斤（重級）、（二）阿尼（埃）舉重提重一百五十公斤（中重級）、阿尼獲中重級金牌、共得三九〇·五公斤、茲將成績分級列後、▽重級 （一）曼茲（德）四〇二·五公斤、（二）哈爾（伊）四〇〇公斤、（三）華爾（英）三九七·五公斤 ▽中重級 （一）阿尼（埃）三九七·五公斤、（二）伊斯馬耶（德）三五二·五公斤、（三）華奈（德）三五二·五公斤、（四）瓦爾斯基（奧）、（五）拉丁斯基（美）、

◎哈瓦斯柏林五日電、舉重中量級決賽結果、第一愛爾吐尼（埃及）、三八七公斤半、第二伊斯美埃（德）、第三華格納（德）、

女輕劍

匈選手獲第一

◎哈瓦斯柏林五日電、女子輕劍舉行決賽、結果如下、（一）沙乔勒（匈）、（二）瑪耶爾（德）、（三）蒲里斯（奧）、

◎國民海通社柏林六日電、自世運開幕以來、匈牙利國旗高掛在優勝旗竿上、今日爲首次、當今日下午女子擊劍結果、匈牙利方得此項光榮、茲將結果分列於後、（一）伊倫那伊利克（匈）六次勝、十七次觸身、（二）海倫美耶（德）五次勝、十九次觸身、（三）昔利斯（奧）五次勝、二十次觸身、（四）哈斯（德）五次勝、二十三次觸身、相差極微、

新五項運動 德獲冠軍

◎柏林六日國民海通社電、現世五項運動、今晨已作結束、在一九二八年世運荷氏曾獲此項運動錦標、

（一）漢德力克（德） 三一·五
（二）里諾特（美） 三九·五
（三）阿巴（意） 四五·五
（四）荷伊夫特（瑞典） 四七

三百公尺遊泳 德國選手第一

哈瓦斯柏林五日電、新式五項運動中三百公尺游泳一項、第一韓德立光（德）、第二索費爾德（瑞典）、第三勒俄那德（美）

女子低欄預賽

◎哈瓦斯柏林五日電、女子八十公尺低欄復賽、分爲兩組舉行、其第一名一爲意國伐拉一爲荷蘭白拉克特、

寫烏溫斯

女子低欄決賽 意國小姐伐拉第一

柏林特電、女子低欄決賽、意國伐拉第一、

柏林電訊、美國黑人烏溫斯連獲百公尺·二百公尺·跳遠三項冠軍、名震天下、每當烏溫斯出場、全場視線集彼一身、固不必說、百公尺及二百公尺決賽、在場各國四十選手亦覺將彼環繞、會場屏息無聲、又美國總教練特別注意此「黑彗星」（烏溫斯在美之綽號、另一彗星披酷克綽號「黑旋風」、今亦可贈此公矣）、爲之鳴槍練習起跑、其他選手幾置不顧、亦可謂新鮮矣、

二百公尺決賽詳記

哈瓦斯社柏林五日電、男子二百公尺決賽、於本日午後舉行、觀衆極多、奧文斯以二十秒七獲得冠軍、打破大會紀錄、（二十一秒六）二百公尺決賽時、適遇順風、且風力頗勁、奧氏遂又得風伯之助、但渠善於短跑、起步之後、始終居首、其奪獲錦標也、如探囊取物、毫不費力、奧文斯之爲短跑第一能手、又於此項決賽中、獲一明證矣、

◎同盟社五日柏林電、男子二百米決賽結果如下、

一、奧文斯（美） 二十秒七
（奧林匹克新紀錄）
二、魯濱遜（美） 二十一秒一
（奧林匹克新紀錄）
三、奧沙遁（荷） 二十一秒三
四、蒲尼（瑞士）
五、阿爾（坎）
六、彭伯布倫（荷）

戴季陶 訪史茲拉

◎柏林六日國民海通社電、中國國民政府考試院院長兼中國青年運動領袖、今日趨謁德國青年組織領袖史茲拉（Schirach）、此次訪問是代表行政院長蔣介石致候云、

二天油
注 中國人自製中國藥
上海二天堂

世運會四日之回顧

◎柏林五日國民海通社電、世運經過四日、與賽諸國所佔地位漸次表現、現時若作預測勝利、未免尚早、但美國在世運之雄厚勢力、雖各國努力亦不能稍減其勢、在另一方面德國所獲之成功、亦可歡數年來不斷努力之結果、而其他各國、優勝、尚在未來中、

「此次大會之第二特質、爲英國殖民地雖經數十年培養及訓練、但在大會中尚未見若何建樹、祇有加拿大得一銀牌及銅牌二枚、

今晨天氣頗佳、惟午間忽降大雨、在下午三時運動場開始時天氣復佳、

日決定下屆世運 建設費千五百萬

同盟六日東京電、下次東京舉辦世運、將踏入具體的建設之第一步、文部省已於五日與各方面協商、並議過大會預算、至東京大會所需之經費、大約爲千五百萬元、文部省補助一分之二、即五百萬元、十二年度以降、分爲四年、每年支出百二十五萬元、五日並預議省議時決定文部省昭和十二年度今大會經費百三十萬四千元、其中百二十五萬元用作新設或修改各運動場之用、其餘五萬四千元則爲事務費人事費之用、大藏省對此亦舉國一致之期望所屬、必無異議而承認云、

鐵餅第三名 成績露布

男子鐵餅決賽、已誌昨日時報、茲據哈瓦斯電第三名意人奧鉢成加氏之四十九公尺二三、與第一美人鄧氏之四十九公尺三六、

我大失所望

五萬公尺競走 蔡周張三人名列二十之下 鄭成山未能出場眞是多跑

冠軍仍屬英人

◎國民海通社五日柏林電、世運五萬公尺競走優勝者爲英國惠特洛克、時間四時三十分四十一秒、創世運新紀錄、（世運紀錄爲四時五十分十秒、爲格林在一九三二年所創亦英人、）惠特洛克之成功、英國觀衆極形興奮、因此爲英國在大會第一次所獲金牌、

（一）惠特洛克（英） 四時卅分四十一秒
（二）修嘉爾（瑞士） 四時卅二分九秒二
（三）布本科（拉脫維亞） 四時卅二分四十二秒二
（四）史特克（德） 四時三十四分〇二秒
（五）布魯岳（捷） 四時三十四分三三秒三
（六）東爾伯葛斯（挪威） 四時三十六分四八秒四
（七）甲恩尼格（瑞士） 四時四十分五五秒
（前三名破世運及世界）

據哈瓦斯社電、中國選手參加五萬公尺競走者三人、茲將其名次及成績列後、

（二十）蔡正義 五小時十六分三十秒四
（二一）周余愚 五小時二十五分一秒
（二二）張福九 五小時二十六分五十秒二

（按競走每國只能參加三人、薛學海君早有所聞、鄭成山眞是多去、）又據同盟社電云、日本秦良岡選手第十九位成績五時間四分二十七秒、係日本新紀錄、

中國唯一金屬製造廠
表帶表鏈 西裝用品
精良耐用 久品 式樣新穎 勝過舶來 科學製造 價目低廉
聯合製造廠 上海法大馬路四七號 電話八二二六三

德國
五淋白濁 一盒斷根
妙特靈 去濕止癢

漳州軍事犯六名越獄

◎廈門六日電、漳州第一監獄、五日晚越獄、逃軍事已決犯六人、

今日扶輪杯網球 美葡補賽兩雙打

扶輪杯網球第一週賽、除中對德已賽畢及美國輸給外、其他美對葡及法對日兩組、因中展期、現爲加緊、以春杞見、各調秩序均有變更、今日下午五時、爲美國對葡萄牙之補賽、雙方擔任雙打、兩雙打爲（美卡德史羅爾對…）、（…羅沙馬…美國對…）明日（八日）下午二時半則有中國對中國之第二週賽二單打、美國對葡萄牙之第一週賽二單打、及法國對日本之第一週賽兩雙打、計共八場交鋒、均在康悌路舉行、

五屆國際游泳賽 各單位名單公佈

中華隊今晚總練習

五屆國際游泳賽、報名已於前日截止、除中華隊名單業已發表外、其餘英美等四單位亦已公佈、記者特探錄如後、又中華隊原定昨日總練習、後因某種原因致日期錯誤、選手均未缺席、故於昨晚仍分別練習外、再定今晚（七日）七時舉行總練習、八時起練習水球、並決定正式陣線、各人選代表不得缺席、各單位全部名單如下、

美國隊 （游泳）拉雷·勒氏·勃列爾·喬奇·蘭金·倫氏·D史密斯·透納·羅克司馬凱·（跳水）亨勒·（水球）蘭金·透納·喬奇·皮耳·勒氏·（另一人未定）

英國隊 （游泳）特選·C史密斯·勃萊克胡特·法潮·泊林斯·洛特·勃倫脫·E史密斯·（跳水）勃萊克胡特·（水球名單未定）

聯邦隊 阿勃特金·排利拉·奧列佛拉·齊佛列·洛夫·泰芬佩區·霍克蒙夫·太各夫司基·透備谷·（跳水）稱列克·（水球名單未定）

日本隊 松下·小西·宇野·竹口·川布·依藤·有密·山本·江·（跳水及水球均不參加）

市府同人網球 王華彬勝單打

市體育場主辦之市府同人網球賽、雙打業已結束、單打王華彬黃龐兩人出戰以來、均未敗摔、上星期六原定二人交鋒、旋黃龐棄權、王華彬遂以十五分奪獲冠軍、另一場馬有成對農彌夫、雙方均棄權、現下該賽僅黃龐對吳毓華一場、定今日下午五時舉行、但與錦標無關、

麥加單打 今日複賽

麥加網球、定今日下午二時半起舉行單打複賽、兩組實力極優秀、當有良好成績演出、門票分二角五角兩種、秩序如下、黃俊對郭小弟（單復）二時半、陶毛卯對王妙松（單複）二時半、

小球比賽 青年組將結束

第一屆全市公開小球賽、自舉行以來、歷時數月、其十二組南北·蘇青·康華·協友·華聯等已有冠亞軍、其他如南華·偉光則只須最後一次預料決戰必有一番劇烈、青年組以飛箭成績最優、現已將結束、本星期日下午五時四十分、特將偉光對健北比賽、改爲青年戰法云、

市長盃 單打網球賽 報名今截止

市體育場主辦之「市長盃」公開男網球單打賽、自本月一日開始報名以來、報名加入者極爲踴躍、茲定於今日截止報名、凡有志加入者、速於今日午六時前向市中心體育場指導處、或法租界康悌路球會周先梅處、親自填寫報名單、及繳付報名費二元、該賽定於十日開始舉行、

虹口田徑隊 舉行測驗

虹口田徑隊自成立以來、積極練進、且於上月曾舉行第一次成績測驗、成績頗爲可觀、茲該隊經全體大會議決、爲使各項成績尚多可取、定本星期六下午二時起、在虹口公園徑場、舉行第二次成績測驗、業由該隊文書股股長鄭志超劉國盛二君發函通告、希各隊員注意、並歡迎各界參觀、

日本亦不爭氣 四百公尺標鎗均失格

同盟社柏林六日電、第六日之最初競技即爲四百公尺首次預賽、自午前十時半（上海時間爲午後五時半）開始、日本選擇之出席者計三人、今井編在第五組、相原則爲第七組、竭力奮鬪、但均在第四名、因而落選、又第四組之窪田選手跑、在第六名、故皆喪失資格矣、

同盟社六日柏林電、標槍預賽於午前十時半（上海午後五時半）舉行、日本所希望之長尾選手因不能與賽、故僅希望植野選手、但未能通過六十公尺之預賽標準線、致未入選、又標準決賽於今日午後三時十五分（上海午後十時十五分）舉行、似將成爲芬蘭與德兩國選手之爭霸戰、

四百公尺今日決賽 美人佔優勢

拉華樂成績最佳

四百預賽

國民海通社六日柏林電、世運第四日清晨、運動場觀衆不下六萬餘人、今晨秩序出色者不外如四百公尺預賽、三級跳及標鎗等、在十時而運動場已有人滿之患、天氣仍然寒冷、密雲佈滿幸而未見下雨、四百公尺預賽共分八組、每組取前三名、爲半決賽及格者、

四、露生（菲）（被淘汰）
五、西特維（匈）（被淘汰）

▼第一組
（一）布拉西沙克（德） 四十八秒二
（二）勃朗（英）
（三）佛利茲（加）

▼第三組
（一）威林士（美） 四十八秒
（二）安守生（阿根廷）
（三）魯靈（加）

▼第七組
（一）拉華生（美） 四七秒六
（二）加維斯基（法）
（三）林肯靈（英）

以上獲復賽資格者將在七日舉行、

預賽經過

同盟社六日柏林電、四百公尺第一預賽、各組成績如下、

▼第一組
（一）羅拔茲（英） 四八秒一
（二）達丹爾普（瑞典） 四八秒六
（三）洛林茲（加） 四九秒一

▼第二組
（一）安里（法） 四九秒二
（二）古乃里斯基（捷克） 四九秒六
（三）孝盜（南非） 四九秒九

▼第三組
（一）勃朗（英） 四八秒八
（二）蘭斯（意） 四九秒三
（三）美丹尉（德） 五〇秒二

▼第四組
（一）史膠爾特（美） 四九秒〇
（二）安蒙（加） 四九秒二
（三）桃達斯（匈） 四九秒二
（日本窪田博芳選手居第五位落選、）

▼第五組
（一）路排爾（美） 四九秒一
（二）安特蘭（阿根廷） 四九秒五
（三）班船拜伊（匈） 四九秒八

▼第六組
（一）勃拉台爾克（德） 四七秒九
（二）蘭爾林（英） 四八秒六
（三）史脫爾特佩利（芬） 四九秒三

▼第七組
（一）威廉姆斯（美） 四七秒八
（二）夢力盜（加） 四九秒〇
（三）麥和斯旦（丹） 四九秒三
（日本相原豊次選手第三、故落選、）

▼第八組
（一）史卡平斯基（法） 四八秒九
（二）瑪巴分斯爾脫（瑞士） 四九秒〇
（三）克羅米休（德） 四九秒一

複賽經過

（國民海通社）八月六日柏林電、四百公尺複賽在今日下午舉行、四組中美國選手勝兩組、茲將結果分列如次、

▼第一組
（一）羅柏斯（英） 四七秒七
（二）史穆奧（美）
（三）蘭齊（意）

三級跳

預賽成績

◎同盟社六日特派員柏林電、三級跳預賽於上午十時半（上海時間午後五時半）舉行、與賽選手共三十一名、越過預賽線一四米者計二十三名、日選手大島·田島·原田等三名、均通過預賽、

三級跳通過預賽者如下、

日克遜（澳） 李絡特遜（加）
約雷（德） 史渥曼拉（芬）
勃朗（美） 克拉賓斯（波）
原田正夫（日） 梅托卡夫（澳）
佩爾奈爾（德） 李備克（澳）
洛美洛（美） 索瑪（匈）
安遼海（瑞典） 希勒塞德（冰島）
拉斯榮里（芬） 羅克好斯（波）
烏琴斯（美） 田島直人（日）
米密（斯） 大島鎌吉（日）
林佩爾葛（瑞典）

律師之僕 混用僞鈔

昨日上午十一時、有朱姓律師（名不詳）、遣役某甲、持鈔票四元、向第二特院售狀處購買民事訴狀四份、當經售狀處職員檢點鈔票、發覺有僞鈔一元、以該役混用僞鈔、恐有故意使用行爲、特報告院長、通知法警務處、派探赴法院將甲提回、捕房偵查有無同黨故意行使、以憑法辦、

旅客吞煙

昨日下午一時三十分、浙江路二六四弄三號同春旅館四十九號房間旅客、本地人楊金椿、二十六歲突然吞服生鴉片煙自殺、後經茶房發覺、立即車送醫院救治、原因尚待調查、

桂金融極度恐慌 物價高漲數倍

◎廣州五日中央社電、桂金融恐慌至極、物價漲高數倍、商民交易以白銀行使、爲暗中抵制桂紙幣低折辦法、一般公務員叫苦連天、紛向當局請求救濟、

長江中游水位增高

◎漢口六日電、連日川江大漲、長江中游水位增高、監利一帶水位、距離堤面不及尺許、

閩南水退 漳嵩路恢復通車

◎廈門六日電、漳州及沿江水五日退盡、漳嵩路恢復通車、餘路尚未、漳龍路修復須月餘、南昌派機來視察災情、

某國在長江流域 設立特務機關訊

本埠大公社云、關係方面消息、某國近爲謀進一步明瞭我國長江流域之軍事·政治·交通各項實情起見、特自本月五日起、除將原有各地情報機關擴大組織外、決在九江·漢口·宜昌·沙市·以長江上流之重慶·成都等重要埠市、設立特務機關、俾期在工作上得切實聯絡、以收靈捷與詳確之效、且刻已藉故在某地設立領事館、派某素以中國通見稱之要員前往、先行暗地着手佈置一切、俾在短時期內卽能如數設立完竣云、

和知到津

◎天津六日電、新任日駐紳軍參謀兼第二課長和知、六日晚來津、日內就職、前任參謀石井、九日離津、

譚沛元恢復自由

◎廣州六日電、中原社記者譚沛元、前被陳濟棠監禁、在獄一年餘、六日已恢復自由、

中央收回 鎢砂專賣權

◎廣州五日電、中央收回鎢砂專賣權、自本月起、非有中央運照、不准出口

「年已知命·血氣衰弱」 浦東少婦控案離奇

鮑蕊貞自訴張士圭誘姦同居 張供素昧平生蓄意詐財

少婦鮑蕊貞、廿六歲、住浦東警局路八號、近投地方法院、自訴住在浦東東昌路華東坊一號本地人張士圭（四十六歲）始亂終棄、聲稱、於民國廿四年四月受被告多方追求、百般哄騙、並以娶爲妻室等詐術、遂投其彀中、於同年十一月間雙方實行同居、詎最近絕跡不來、且置生活不顧、實犯刑法二二一條第一項及二二九條第一項之罪等語、而被告張士圭延律師辯稱、與自訴人素昧平生、並未誘姦同居、自訴人蓄意詐財、假向浦東分局戶籍處探悉戶籍、又委托律師要求三千元巨款、繼又利用刑事恫嚇、被告素性安分、況年已知命、血氣衰弱、決無拈花惹草之舉、更無詐欺誘姦之事等語、昨日上午由蔡庭長開庭、雙方各如前述、官以本案事出奇詭、諭候調查、再行傳訊、

少婦自訴滬西鄉長陸夢洲 教唆離婚·强姦遺棄

被告未到庭官諭再傳

滬西虹橋鎮麥元芳路陶家木橋九號鄉長陸夢洲、現被溧陽少婦謝寶珍（二十五歲）在地方法院自訴强姦遺棄、略稱、與陸素識、且居住其區域、無異托庇蔭下、敬如長官、詎於去年十一月間、在途中與之相値、遭百般哄騙、謂妻已物故、願將自訴人爲續弦、自訴人惑於虛榮、墮其網中、乃被誘至旅館姦淫、陸復教唆與本夫於本年五月離婚、由被告出一百五十元交自訴人給於前夫、作爲津貼、此後自訴人滿腹企望、可成眷屬、不料被告乃係一時興奮洩慾爲主、迄不結婚、並不同居、且久生厭、將自訴人棄如秋扇之捐、無生活、爲此請求判罪、並請償損害几千元、昨日蔡庭長開庭、被告延律師聲明、有病未到、官諭再傳、

站在時代的前線

唯一世界脚踏車大王

英國三鎗牌

包用五十年

舉世矚目

保持信譽數十年如一日！ 權威在握徒望塵而莫及！

睥睨一切

新貨續到，貢獻給高尚仕女們享用！ 歡迎：參觀，比較！

是至尊無上的脚踏車

中國總經理 同昌車行

上海南京路雲南路口 電話九一五一八二

分行 南京城內 漢口法租界 此外無分行 函購直接郵寄部

贈券 三鎗樣本一份 （時）二

誰都知道，英國三鎗牌是一鎗車械廠利用最上等鋼製成，因爲它的質料超特，所以早被人們一致公認這英國三鎗牌是獨一無二的世界脚踏車大王！

全國規模最週密的車輛總庫

三飛，跑車，雙飛，都有，全國貨品最優選的車輛總庫

供給社會的需要

第十一屆 世界運動會畫報

▲大會盛況…活躍紙上…全國士女應備一冊

▲每冊五角…預約祇收三角五分…從速預約

（國內郵費在內國外加一角五分掛號加八分外埠函購郵票代現十足通用）

本報九月初出版材料由大會籌備會我國出席代表考察團員供給外埠德國著名攝影專家所特與登載內容豐富與衆不同

內容優良

勤奮書局發行 發行部 上海法租界勞神父路三九二號 門市部 上海英租界四馬路二七七號

廉價預約

商務印書館 本週新書一覽

八月三日	會計問題（立信會計叢書）下冊	施仁夫 唐文瑞編	精裝本定價四元	郵費一角五分
	離騷集釋（國學小叢書）	衛瑜章集釋	定價二角	郵費一分
八月四日	石鼓齋藏宋搨鼎帖	孫陟甫收藏	定價二元	郵費二分半
	我的家庭（世界文學名著）	S. Aksakoff著 J.D.Duff英譯 李霽野重譯	定價七角	郵費二分半
八月五日	古代社會（漢譯世界名著）	L. H. Morgan著 楊東蓴 張粟原譯	定價三元	郵費七分半
	中國教育制度討論專刊	中山文化教育館研究部編	定價七角	郵費二分半
	定盦文集（國學基本叢書）	清龔自珍撰	定價三角	郵費五分
八月六日	警察行政（浙江省警官學校警政叢書）	金秀豪著	定價一元二角	郵費五分
	現代新教育徵覽（師範叢書）	島田征義著 雷通羣譯	定價七角五分	郵費五分
八月七日	航空常識問答	P. M. Henshaw著 吳照華譯	定價五角	郵費二分半
	擒拿法（浙江省警官學校警政叢書）	劉金聲 趙江著	定價三角五分	郵費二分半
八月八日	會計制度	G. E. Bennett著 王雨生譯	定價九角	郵費五分
	秦漢美術史（史地小叢書）	朱傑勤著	定價四角五分	郵費二分半
	民主政治論（社會科學小叢書）	C. D. Burns著 孫斯鳴譯	定價三角五分	郵費二分半

本館編印 出版週刊 每册零售二分 預定全年五十二册一元（國內及日本郵費在內）

685

傳桂軍開抵龍虎關
李品仙抵牯李白將出洋說
京中尚未接到確息

◎廣州六日中社電、傳桂四十四師開抵龍虎關、進窺永明、
◎南京六日中央社電、五日報載李白將下野出洋、請中央資助旅費、給予名義、並派李品仙到牯謁蔣委員長、請示桂省善後辦法云云、記者頃向關係方面探詢、據謂此間尚未接得上述消息、其眞確性尙待事實證明、但中央對李白之覺悟、則期望固甚切、

桂軍第十五師抵梧

◎廣州六日電、（一）桂省第七軍十五師抵梧、該軍山炮營亦由平樂抵梧、（二）李白設鬱林警備司令職、委石化龍爲司令、

梧軍用浮橋成三座

廣州六日電、梧州軍用浮橋已成三座、一在富民坊與上關碼頭、一二廣西大學與西門碼頭、三取角嘴與鐵柱碼頭相啣接、又瑣角橋至大山門、與梧下游雞籠洲附近、橫跨大河之浮橋二座在構築中、
◎廣州六日中央社電、梧州區民團指揮部、五日規定每晚十時後所有船隻不許開行、並禁人民離境、

梧州外僑婦孺抵廣州
英船載

◎香港六日路透社電、華船一艘、今日下午載梧州外僑婦孺抵此、其中共約二十家、以英美籍居多、並有俄籍者數人、據稱、梧州大局今仍甚形安謐、彼等之離境、僅爲預防起見、蓋覺有隨時開戰之可能云、西江現仍有英砲船兩艘、從事巡弋、

梧商務停頓幾如死城

◎香港六日中央社電、桂省外僑十餘名、由梧乘江蘇輪六日午抵港、據云、梧商務停頓、人心騷動、小康之家、亦遷徙他處、梧州幾如死城、

高州附近發現便衣隊

◎廣州五日中央社電、粤高州附近桂邊之地、發現桂便衣隊、

桂省桂林修仁等縣 發生搶米風潮

◎廣州五日電、桂林修仁等縣、連日發生搶米風潮、軍警開鎗制止、且有死傷、但無效、

組織糧食合作社

廣州五日電、李白現派員組織糧食合作社、專購辦伙食、維持各級公務員生活、

桂民團編省防軍

◎廣州六日中央社電、李白下令全省民團編省防軍、師長爲徐啓明・林賜希・張鑾、並以程樹芬爲廿四師長、賀爲珍爲四十三師長、張義純爲廿五師長、劉士毅爲八軍副軍長、

黃光銳任中央航空校長

◎南京六日電、國府六日令、△中央航空學校校長陳慶雲另有任用、陳慶雲應免本職、此令、△任命黃光銳爲中央航空學校校長、此令、

黃慕松等抵粵

◎廣州六日電、黃慕松・曾養甫抵省後、偕同歡迎人員赴廣州賓館、應余漢謀歡宴、三時許始散席、即偕同曾養甫・余漢謀・宋子良等分乘汽車往余總司令公館休憩、並商談粵省整理善後計劃、

黃麟書等候謁蔣

◎九江六日電、牯嶺電話、黃麟書四日抵牯後、因蔣委員長公忙、尙未克晉謁、據談、此行係代表陳伯南有所請示、陳原擬應召來京供職、因病須加療養、擬呈請出洋、以便易地診治、俟痊愈、即當返國晉京供職、現恭候委員長批示接見期、以便稟報一切等語、又謂林翼中・區芳浦、已於七月底放洋赴歐云、林雲陔候蔣委員長接見訓示後、定八日下山赴京、紀文夫婦及廣州市黨委伍智梅仍留牯、俟謁蔣後返粵、

陳紹寬過淞南下

海軍部長陳紹寬、於五日晚由京乘寧海艦出發、赴浙閩洋面檢閱各艦隊、於昨日下午五時許過吳淞口、陳氏以急於南下、故過滬並未停留、抵廈時將稍作勾留、或須赴粵一行、視察駐泊粵海面各艦、並令晤海次陳季良云、

中常會通過 改組粵省市兩黨部
推陳立夫赴粵視察並指導黨務

南京六日電、中央六日晨開第十八次常會、[illegible]

日廣田內閣暗礁愈顯明
其運命決定不出九十月間
民政黨主張制定對華政策

◎東京六日中央社電、日本最近政治上之發展、殆將使廣田內閣之危機、愈見顯明、一般意見、僉以其運命之決定、將不出九十月間、
◇◇下屆 [illegible]

近來 [illegible]

◇◇各閣 [illegible]

薛岳飛黔

◎貴陽六日電、新任滇黔綏靖副主任薛岳、六日下午二時由渝飛筑、韓德勤與曹經沅郭思演均赴機場歡迎、薛偕歡迎人等入城、晉謁顧祝同、

兩廣電李白 勸接受新命

[illegible]

鄭成功家族揭發
鄭旭假冒鄭成功後裔
在台灣各報刊登啓事傳鄭因此已被捕

廈門訊、閩變後有鄭旭者、自稱鄭成功十二世孫、在日本社會間活動、一部份日本人士、以成功爲一代民族英雄、鄭旭爲其後裔、祖傳瓌寶、以鄭旭爲中心、設「鄭氏遺跡顯彰會」、奉之回台灣、表面上此種組織爲研究鄭成功之社會運動、鄭旭以日本及台灣因而亦有研究鄭成功一生事蹟學術社團、爲研究對象代表人物之資格、儼然爲一時要人、環而奉之者有退役某少佐爲之主、不管鄭旭之經理人、日人之爲此、以成功父芝龍娶日女田川氏生成功、認亦出自日族、而成功一生勳業、扶明抗清、逐荷蘭人而王台灣者三代、台灣自是脫離白種人統治、爲一代民族英雄、引其母爲日人爲榮、而欲顯彰之、

第成功爲閩南南安石井人、明社已屋、猶踞廈門漳泉、扶明抗清、最後守台灣猶奉明正朔者三代、孤忠亮節、國人所同欽、閩人尤其閩南人、及閩南移居台灣之台灣人、更視爲有神聖性之偉人、明隆武帝曾賜成功國姓朱、永歷封成功延平王、至今閩人稱成功「國姓爺」或「延平王」而不名、民間習慣且竟稱「國姓」二字、其崇拜之深可見、

因是某方有一種陰謀、欲因閩人崇拜之心理、利用鄭旭爲其後裔、作某種分離運動、而以鄭旭爲未來「華南傀儡」、閩變後一度「華南國」陰謀失敗後、卽改取往於利用鄭旭、兩年來已爲公開秘密、閩人所熟知、一般人方痛心成功乃有此不肖子孫、蓋成功民族意識之爲堅強、扶明抗清、絕不假借外力、其威鎭閩海、北攻南京、雄據台灣、終其身及三世、未嘗一度假助於其時爲患海疆者之手也、

今者此「西洋鏡」爲人揭穿矣、鄭旭實冒充成功後裔、最近石井鄭氏家族、會同廈門鄭氏家族總會、在台灣各報刊登否認鄭旭成功後裔啓事、末段有「查石井鄭姓派下現只傳十一代、十二世孫尚未產生」語、以爲假冒鐵證、此啓事刊出、舉台譁諠、鄭旭遂爲台灣當局捕送軍部去、

據鄭家族云、鄭旭福州人、數年前至南安石井、過訪國姓後人、瞻仰國姓祠堂、（閩人習慣對成功稱國姓、而不名）繕抄國姓族譜、當時以其崇拜先烈、對之十分客氣、詎旭到日本台灣、自稱國姓後人、台人尤熱烈歡迎、以其談國姓後人狀況、故鄭石井古蹟祠墓、幷族譜世系、條縷不紊、無人疑之、後鄭在台、常寄有大批隨員、開大眾旅社、舉止儼然要人、最後知其勾結福建散匪、特某方背景作活動、於是轟傳、事聞於石井國姓族人、乃揭發其假冒、而有此根據事實鐵證之否認啓事云、

中一信託公司
資本 實收三百萬元
公積 積存五十萬元
信託部 銀行部 儲蓄部 保險部 證券部 保管庫 倉庫
總公司 上海北京路二七〇號
虹口辦事處 北四川路八六〇號
西門辦事處 中華路一五五六號
西區辦事處 靜安寺路一一七〇號
漢口分公司 漢口特三區湖北街

雙妹老牌花露水

首都地院開調查庭
劉瑞恒侵占案
定十一日公審傳劉到庭

◎南京六日中央社電、劉瑞恒被控侵佔公款案、首都地院定十一日第二次公審、關於衛生署部份、特於六日先開調查庭調查、由審判長高維濬升庭審訊、劉之辯護律師狄侃出庭執行職務、當由審判長一一傳訊證人衛生署總務司科長金泰、科員鄭洪、及衛生署職員宿舍之房主陳裕華、據

金泰供稱 本京秣陵路三一四號係衛生署宿舍、劉署長夫妻印住該處、而劉之妻弟王某亦住該處、有時衛生署之外籍顧問到京時、亦住該處、房屋係由衛生署租賃而來、因其供衛生署宿舍之用也、據

鄭洪供稱 我所知者秣陵路係衛生署宿舍、但劉署長夫妻及其妻弟均住該處、有時招待衛生署外國顧問、衛生署宿舍之房租電燈電話、向由衛生署支付、自民國廿一年一月起至廿三年七月止、計共付洋一一二一七六元三角六分、至於廿三年九月份電話單據上所書劉公館塗改爲衛生署宿舍字樣一事、究由誰塗改則不知、或係因署長住於該處、因此爲人所誤云、嗣據證人

陳裕華供 房屋係於十八年由衛生署租賃、租金從前由衛生部付給、改署後則由衛生署付給、至於房屋究係劉署長公館、抑衛生署宿舍、則稱不知、訊至此、審判長乃問鄭洪、劉瑞恒何日可以返京、據供近來未接署長行止的報告、且衛生署秘書處已於上星期遷往廬山辦公、署長是否在廬山及何日返京、均不知、審判長復問被告律師狄侃、前據聲請以昭大信一節

查核帳目 當由本院於上月中下二旬會同被告等詳細核算、結果認爲帳項之總數、與起訴書所載並無訛異、似無再延請會計師核算之必要、如再爲此聲請、亦必遭批駁、至被告劉瑞恒務於下次公開審訊時應傳到庭、當由狄律師答稱、當即去電署長、請其下次庭訊到庭、關於帳項之核算、亦擬徵其意見、訊至此、庭諭本案已定十一日在本院刑庭第二次公審、各證人候傳出庭可也、退庭已十二時矣、

新雅
南京路 冷氣食堂
便飯小酌 宴會筵席 各式冷品 茶點麵食

商標 天一味母 調味之王

貝當路仇殺案
傷者不救　凶手均逃

住法租界台拉斯脫路一百十三號業種花園之本地人沈毛弟（五十六歲）之子沈關林、三十二歲、前在某汽車行司聽電話、現賦閒無事、與妻朱氏（年三十四歲）及兩子兩女、同居於西愛咸斯路三百七十二號弄內一號平房內、上月八日晚上有與關林相識住在億定盤路姚家坍本地人談連根（三十四歲）、在西愛咸斯路貝當路口鴻義館小飯店內、抽頭聚賭、是晚九時許、由談喚沈關林同往入局、賭博至深夜三點時、談忽喚關林出外、向之借洋一元、正在授受之際、突有沈關林之仇人鄰居青年本地人沈炳海・沈雨弟・順發・阿小四人由旁衝出、不問情由、由兩沈與順發令阿小持斧向沈關林之左右腿猛砍兩下、右腿最重、致腿骨砍斷、凶手卽一哄逃逸、當時談連根在旁目睹凶手行凶逃逸後、由談僱車將關林送醫院、中途被貝當路法捕房西捕巡邏經過查見詢案、將傷人送廣慈醫院醫治、因傷重無效、延至昨日上午十一點半時身死、由醫院通知捕房、將屍舁入同仁輔元分堂驗屍所候驗、一面由捕房飭緝在逃凶犯歸案法辦

少女失蹤 ◇◇◇

住居滬西虹橋路張家宅農民張阿奎之十七歲長女金因、向在周家橋[illegible]廠爲女工、已有多年、上月[illegible]因領得工資後、擬欲製香雲紗衫褲一套、後母顧氏、堅不允許、致母女二人發生口角、金因悲憤之際、曾一度服毒自殺、幸經家人急送紅十字會、得慶更生、而金因於前晨進廠上作後、當晚而不回家、阿毛夫婦各處尋找迄無下落、現已投報該管公安局、請求隨時注意、惟是否因看燈見抑係被人誘拐、現正在調查中云

失業服毒 ◇◇◇

甯波人周兆昌、年廿九歲、向在霞飛路某西人家當西崽、失業後、寄居滬西徐家匯路[illegible]某號中房內、周有老母及胞弟、妻吳氏、生二子一女、年均幼稚、一家生活、全賴兆昌一人維持、無奈失業已久、典質殆盡、在無法中、遂於前晚背人吞服鴉片自殺、迨經家人發覺、急送醫院救治、因服毒過多、至今尙未脫離危險云、

大前門香烟
CD-325

霍亂性泄瀉已在本埠發現業經報載現方爲該症危險時令之開始患者須急速求治故君宜善自爲謀常備『兜安氏霍亂吐瀉聖藥』一瓶以備不虞
上海江西路四八九號兜安氏西藥公司啟
各大藥房均有出售

黃益壽 醫師專割包皮過長
▲注意▼ 包皮過長之害
割除包皮專門終身幸福諸君決不肯未經考慮貿然從事試驗品也 本醫師割下包皮已滿念三大瓶從多年實驗所得可以剛時器無痛苦割後行動如常不用住院而無剛壞縮終身生殖器或剛得太長太短之弊 阻礙發育 精神萎靡 影響健康 非割不可 割後有益衛生性能生育
時間九時至六時禮拜照診 診所愛多亞路廣西路口唐拾義藥廠左面二樓